



ระเบียบวาระการประชุมใหญ่สามัญ

ประจำปี 2560

สภานโยบายการสาธารณสุขแห่งชาติ จำกัด

วันศุกร์ที่ 26 มกราคม พ.ศ. 2561

ลงทะเบียนได้ตั้งแต่เวลา 8.30 น.

เริ่มประชุมเวลา 9.00 น. เป็นต้นไป

ณ หอประชุมกรมสรรพสามิต

ระเบียบวาระการประชุมใหญ่สามัญประจำปี 2560

สหกรณ์ออมทรัพย์ข้าราชการกรมสรรพสามิต จำกัด

วันศุกร์ที่ 26 มกราคม พ.ศ. 2561

ลงทะเบียนได้ตั้งแต่เวลา 8.30 น. เริ่มประชุมเวลา 9.00 น. เป็นต้นไป

ณ หอประชุมกรมสรรพสามิต

		หน้า
ระเบียบวาระที่ 1	เรื่องที่ประธานแจ้งให้ที่ประชุมทราบ	1 - 3
ระเบียบวาระที่ 2	เรื่องรับรองรายงานการประชุมใหญ่สามัญ ประจำปี 2559 วันที่ 30 มกราคม 2560	4 - 38
ระเบียบวาระที่ 3	เรื่องเพื่อทราบ	
	3.1 รายงานกิจการ และสรุปผลการดำเนินงาน ประจำปี 2560	39 - 43
	3.2 รายงานผู้ตรวจสอบกิจการ ประจำปี 2560	44 - 48
ระเบียบวาระที่ 4	เรื่องเพื่อพิจารณา	
	4.1 พิจารณาเลือกตั้งคณะกรรมการดำเนินการสหกรณ์ ชุดที่ 34 ประจำปี 2561	49 - 51
	4.2 พิจารณาเลือกตั้งผู้ตรวจสอบกิจการสหกรณ์ ประจำปี 2561	52 - 53
	4.3 ขออนุมัติงบประมาณการเงินสหกรณ์ ประจำปี 2560	54 - 66
	4.4 ขออนุมัติจัดสรรกำไรสุทธิ ประจำปี 2560	67 - 69
	4.5 ขออนุมัติประมาณการรายรับ - รายจ่าย และแผนงานโครงการ ประจำปี 2561	70 - 75
	4.6 ขอกำหนดวงเงินซึ่งสหกรณ์อาจกู้ยืมหรือค้ำประกัน ประจำปี 2561	76 - 77
	4.7 เสนอคัดเลือกผู้สอบบัญชี ประจำปี 2561	78 - 79
ระเบียบวาระที่ 5	เรื่องอื่นๆ	80



ระเบียบวาระที่ 1

เรื่องที่ประธานแจ้งให้ที่ประชุมทราบ

เรื่องที่ประธานแจ้งให้ที่ประชุมทราบ

1. แนะนำผู้ที่มาร่วมประชุม

- นายอดุลย์ พุฒหอม เจ้าหน้าที่สำนักงานส่งเสริมสหกรณ์พื้นที่ 1
- นางสาวนา บุญโพธิ์แก้ว ผู้สอบบัญชี

2. คณะกรรมการดำเนินการ จำนวน 15 คน

1. นางสาววิไล	ตันตินันท์ธนา	ประธานกรรมการ
2. นายสมเดช	ศรีสวัสดิ์	รองประธานกรรมการ
3. นายปัญญา	ฉายะจินตวงศ์	รองประธานกรรมการ
4. นางสดศรี	พงศ์อุทัย	รองประธานกรรมการ
5. นายวรวรรณ	ภิญโญ	รองประธานกรรมการ
6. นายวิวัฒน์	เขาสกุล	กรรมการและเหรัญญิก
7. นายยุคล	กำเหนิดแขก	กรรมการและเลขานุการ
8. นายปิยกร	อภิบาลศรี	กรรมการ
9. นายธรรมรัตน์	ล่อเอี่ยม	กรรมการ
10. นางสาวชลธาร	วิศรุตวงศ์	กรรมการ
11. นายทวีป	สอนชา	กรรมการ
12. นางศศิโสภา	เกียรติวัฒน์	กรรมการ
13. นายเพิ่มศักดิ์	กองเพิ่มพูล	กรรมการ
14. นายพานิช	หนูศิริ	กรรมการ
15. นายรวม	อนุเครือ	กรรมการ

3. ผู้จัดการ

นางสาววิรวีลย์ อนุรัตน์านนท์

4. ผู้ตรวจสอบกิจการ

นางนิษานันท์ อัครนวิสิฐ

5. สำนักงานส่งเสริมสหกรณ์กรุงเทพมหานคร พื้นที่ 1 ได้ทำการจัดระดับมาตรฐานสหกรณ์ ประจำปีงบประมาณ พ.ศ. 2560 ปรากฏว่าสหกรณ์ออมทรัพย์ข้าราชการกรมสรรพสามิต จำกัด "ผ่านมาตรฐานระดับดีเลิศ"



ศทกรมออมทรัพย์
วันที่ 626/60
วันที่ 26 ธ.ค. 2560

ที่ กษ ๑๑๐๘/ว.๓๘๒๘

เวลา.....
สำนักงานส่งเสริมสหกรณ์กรุงเทพมหานคร พื้นที่ ๓
๒๐ ถนนพิจัย เขตดุสิต กรุงเทพฯ ๑๐๓๐๐

๑๕ ธันวาคม ๒๕๖๐

เรื่อง ผลการจัดระดับมาตรฐานสหกรณ์ ประจำปีงบประมาณ พ.ศ. ๒๕๖๐

เรียน ประธานกรรมการสหกรณ์ออมทรัพย์ข้าราชการกรมสรรพสามิต จำกัด

สิ่งที่ส่งมาด้วย สำเนาประกาศกรมส่งเสริมสหกรณ์ เรื่อง กำหนดระดับมาตรฐานสหกรณ์ ประกาศ
ณ วันที่ ๒๓ มิถุนายน พ.ศ. ๒๕๕๓

ด้วยกรมส่งเสริมสหกรณ์ได้กำหนดยุทธศาสตร์เสริมสร้างความเข้มแข็งของสหกรณ์โดยใช้การจัดมาตรฐานสหกรณ์ เป็นกลไกหลักในการพัฒนาระบบสหกรณ์ เพื่อวัดความเป็นองค์กรของสมาชิก ตามหลักการสหกรณ์ การปฏิบัติตามกฎหมาย และการบริหารจัดการภายใน โดยเพิ่มประสิทธิภาพการพัฒนาสหกรณ์ ด้วยตัวสมาชิกและสหกรณ์เองเป็นหลัก เน้นให้สหกรณ์มีส่วนร่วมในการวางแผนพัฒนาตนเอง ให้ผ่านมาตรฐาน โดยได้กำหนดตัวชี้วัดระดับมาตรฐานสหกรณ์ที่พิจารณาจากผลการดำเนินงานและกระบวนการจัดการภายในของสหกรณ์ และกำหนดระดับมาตรฐานสหกรณ์เป็นสี่ระดับ คือ

- ระดับมาตรฐานดีเลิศ
- ระดับมาตรฐานดีมาก
- ระดับมาตรฐานดี
- ไม่ผ่านมาตรฐาน

บัดนี้ สำนักงานส่งเสริมสหกรณ์กรุงเทพมหานคร พื้นที่ ๓ ได้ทำการจัดระดับมาตรฐานสหกรณ์ประจำปีงบประมาณ พ.ศ. ๒๕๖๐ แล้ว ปรากฏว่าสหกรณ์แห่งนี้ "ผ่านมาตรฐานระดับดีเลิศ"

จึงเรียนมาเพื่อโปรดทราบ

ขอแสดงความนับถือ

(นายณรงค์พล พัฒนศรี)

ผู้อำนวยการสำนักงานส่งเสริมสหกรณ์กรุงเทพมหานคร พื้นที่ ๓

คุณณรงค์พล - 16/12/2016

ที่โทรสาร: ม.ป.ศ. กสมศก. กสมศก. (ป.ม.ศ.) 16/12/2560

16/12/60

วิฑูรย์ และ คณะกรรมการสหกรณ์

กรณีที่ประชุม ครั้งที่ 11/1/60

ลงชื่อ.....

เจ้าหน้าที่สหกรณ์ออมทรัพย์ฯ

29/12/60

เรียน อธิการบดี

กลุ่มจัดตั้งและส่งเสริมสหกรณ์

โทร. ๐ ๒๒๔๓ ๕๕๐๓

โทรสาร ๐ ๒๒๔๓ ๓๑๔๔



ระเบียบวาระที่ 2

เรื่องรับรองรายงานการประชุมใหญ่สามัญ

ประจำปี 2559

วันที่ 30 มกราคม 2560

รายงานการประชุมใหญ่สามัญประจำปี 2559
สหกรณ์ออมทรัพย์ข้าราชการกรมสรรพสามิต จำกัด
วันจันทร์ที่ 30 มกราคม 2560 เวลา 10.30 น.
หอประชุมกรมสรรพสามิต

ผู้เข้าประชุม

1. สมาชิกสามัญและสมาชิกสมทบ มาประชุม จำนวน 294 คน
 2. คณะกรรมการดำเนินการสหกรณ์ออมทรัพย์ข้าราชการกรมสรรพสามิต จำกัด ชุดที่ 32 ประจำปี 2559 จำนวน 13 คน
 4. เจ้าหน้าที่ของสหกรณ์ จำนวน 7 คน
- ผู้เข้าประชุมรวมทั้งสิ้น จำนวน 314 คน

ผู้เข้าร่วมประชุม

นายอดุลย์ พุดหอม	เจ้าหน้าที่สำนักงานส่งเสริมสหกรณ์พื้นที่ 1
นางสาววนา บุญโพธิ์แก้ว	ผู้สอบบัญชีภาคเอกชน
นางนิชานันท์ อัครนวิสิฐ	ผู้ตรวจสอบกิจการ

เริ่มประชุมเวลา 10.30 น.

เมื่อสมาชิกมาครบองค์ประชุมแล้ว นางสาวสุจิตรา เลหาวัฒนภิญโญ เป็นประธานที่ประชุม กล่าวเปิดประชุมและดำเนินการประชุมตามระเบียบวาระการประชุม ดังนี้

ระเบียบวาระที่ 1 เรื่องที่ประธานแจ้งให้ที่ประชุมทราบ

ประธาน กล่าวแนะนำผู้มาร่วมประชุม และมอบกระเช้าผลไม้แทนคำขอบคุณ

มติที่ประชุม รับทราบ

ระเบียบวาระที่ 2 เรื่องรับรองรายงานการประชุมใหญ่สามัญประจำปี 2558 เมื่อวันที่ 28 มกราคม 2559

เลขานุการ เสนอที่ประชุมพิจารณารับรองรายงานการประชุมใหญ่สามัญประจำปี 2558

มติที่ประชุม รับรองรายงานการประชุมใหญ่สามัญประจำปี 2558

/ ระเบียบวาระที่ 3 ...

ระเบียบวาระที่ 3 เรื่องเพื่อทราบ

3.1 รายงานกิจการประจำปี 2559

ผู้จัดกร

เสนอรายงานกิจการสหกรณ์ ประจำปี 2559 ดังนี้

รายงานกิจการสหกรณ์ออมทรัพย์ข้าราชการกรมสรรพสามิต จำกัด
ณ วันที่ 31 ธันวาคม 2559

	ปี 2559	ปี 2558
1. จำนวนสมาชิก		
สมาชิก ณ วันที่ 1 มกราคม	4,208	4,133
เพิ่มระหว่างปี	193	187
ลาออกจากสหกรณ์	116	112
คงเหลือ ณ วันที่ 31 ธันวาคม	4,285	4,208
2. จำนวนสมาชิกที่เป็นหนี้เงินกู้	2,798	2,512
3. ทุนเรือนหุ้น	1,189,505,860.00	1,129,620,070.00
4. เงินรับฝากออมทรัพย์พิเศษ	471,067,254.23	385,137,640.84
5. รายรับ		
ดอกเบี้ยรับ	104,246,921.50	100,469,923.15
ดอกเบี้ยรับเงินฝากธนาคาร ชุมนุมสหกรณ์และสหกรณ์อื่นๆ	3,836,084.79	1,058,014.05
ค่าธรรมเนียมแรกเข้า	9,700.00	12,500.00
รายได้จากการลงทุน	61,095.93	61,637.91
รายได้อื่นๆ	2,440.00	38,700.00
	<u>108,156,242.22</u>	<u>101,640,775.11</u>
6. รายจ่าย		
ดอกเบี้ยจ่ายเงินรับฝาก	10,178,086.27	8,545,213.94
ค่าเบี้ยประกันชีวิตกลุ่ม	6,350,800.60	6,333,044.69
ค่าเครื่องเขียนแบบพิมพ์ใช้ไป	10,847.45	8,963.30
ค่าอบรมสัมมนา	-	2,000.00
ค่าการกุศล	3,000.00	3,000.00
ค่าเบี้ยประชุม	272,750.00	183,750.00
ค่าของใช้สำนักงาน	78,519.63	52,611.90
ค่าเช่าเครื่องถ่ายเอกสาร	54,888.00	64,584.29
ค่าไปรษณีย์	48,752.00	68,078.00

/ ค่าโทรศัพท์...

	ปี 2559	ปี 2558
ค่าโทรศัพท์	25,012.32	32,234.82
ค่าเงินสมทบกองทุนทดแทน	720.00	684.00
ค่าเงินสมทบประกันสังคม	63,000.00	63,000.00
ค่าใช้จ่ายในการประชุมใหญ่	91,700.00	63,830.00
ค่าใช้จ่ายเบ็ดเตล็ด	5,188.55	5,610.00
ค่าธรรมเนียมโอนเงิน	50,446.00	53,018.00
ค่าตอบแทน	876,999.96	781,533.33
ค่ารับรอง	61,511.00	40,046.00
ค่าธรรมเนียมการสอบบัญชี	75,000.00	75,000.00
ค่าล่วงเวลา	83,019.28	28,553.25
ค่าบำรุงดูแลระบบสหกรณ์	64,200.00	75,450.00
เงินเดือน	2,260,578.33	2,101,260.65
ค่าเสื่อมราคาเครื่องใช้สำนักงาน	117,753.39	108,284.31
ค่าซอฟต์แวร์ระบบบริหารจัดการจัดจ่าย	110,133.94	108,860.00
ปรับปรุงอาคารสำนักงานจัดจ่าย	559,803.52	49,836.72
เงินบำเหน็จเจ้าหน้าที่จ่าย	419,890.00	368,170.00
	<u>21,862,600.24</u>	<u>19,216,617.20</u>
7. เงินฝากธนาคาร		
ธนาคารกรุงไทย จำกัด สาขาศรียาน (กระแสรายวัน)	1,026.70	1,026.70
ธนาคารกรุงไทย จำกัด สาขาศรียาน (ออมทรัพย์)	39,823,060.90	4,524,962.36
เงินฝากชุมชนสหกรณ์ออมทรัพย์แห่งประเทศไทย	70,000,000.00	43,000,000.00
เงินฝากประจำ สหกรณ์ออมทรัพย์การไฟฟ้า	-	60,000,000.00
เงินฝากออมทรัพย์ สหกรณ์ออมทรัพย์การทำเรือฯ	30,000,000.00	25,000,000.00
เงินฝากออมทรัพย์ สหกรณ์ออมทรัพย์กรมอุตสาหกรรมวิทยาฯ	25,000,000.00	-
เงินฝากออมทรัพย์ สหกรณ์ออมทรัพย์โรงพยาบาลตำรวจฯ	2,000,000.00	-
เงินฝากประจำ สหกรณ์ออมทรัพย์โรงพยาบาลตำรวจฯ	95,000,000.00	-
	<u>261,824,087.60</u>	<u>132,525,989.06</u>
8. เงินให้กู้แก่สมาชิก		
เงินกู้สามัญ	1,583,949,697.82	1,561,988,893.71
(2,798 สัญญา)		(2,512 สัญญา)
เงินกู้ฉุกเฉิน	25,033,239.00	19,744,242.75
(969 สัญญา)		(732 สัญญา)
	<u>1,608,982,936.82</u>	<u>1,581,733,136.46</u>

/ สรุปผล...

สรุปผลการดำเนินงานของคณะกรรมการดำเนินการสหกรณ์ ประจำปี 2559

มติที่ประชุม ครั้งที่ 1/2559 วันจันทร์ที่ 18 มกราคม 2559

- กำหนดระเบียบสหกรณ์ว่าด้วยการโอนสมาชิกระหว่างสหกรณ์ พ.ศ. 2559 ประกาศใช้เมื่อวันที่ 18 มกราคม 2559

มติที่ประชุม ครั้งที่ 2/2559 วันพุธที่ 27 มกราคม 2559

- กำหนดแผนงานโครงการ ประจำปี 2559
 1. พัฒนากิจการของสหกรณ์โดยมุ่งเน้นประโยชน์ของสมาชิกเป็นสำคัญ
 - โครงการอบรมสัมมนาคณะกรรมการดำเนินการ ผู้ตรวจสอบกิจการและเจ้าหน้าที่
 - โครงการปรับปรุงสำนักงาน
 - ปรับปรุงสำนักงานสหกรณ์ออมทรัพย์ฯ เมื่อเดือน กรกฎาคม - กันยายน 2559
 - โครงการรณรงค์รับสมาชิกเพิ่มและระดมทุนเรือนหุ้น
 - ออกระเบียบสหกรณ์ว่าด้วยหุ้น พ.ศ. 2559 เพื่อให้สมาชิกส่งเงินค่าหุ้นตามเกณฑ์เงินเดือน จากเดิมส่งค่าหุ้นสูงสุด จำนวน 1,000 บาท เพิ่มเป็นจำนวน 3,000 บาท ทำให้สมาชิกสามัญและสมาชิกสมทบ (พนักงานราชการ) ส่งค่าหุ้นเพิ่มขึ้น ตั้งแต่เดือน กรกฎาคม 2559
 2. พัฒนาคุณภาพชีวิตของสมาชิกสหกรณ์และครอบครัว
 - โครงการส่งเสริมการออมทรัพย์แก่สมาชิก
 - จากตราออกระเบียบสหกรณ์ว่าด้วยหุ้น พ.ศ. 2559 เพื่อเป็นการส่งเสริมการออมและเป็นประโยชน์ต่อสมาชิกเพิ่มขึ้นในระยะยาว...และสมาชิกสามารถถอนเงินในระยะสั้นได้ เมื่อเปิดบัญชีเงินฝากออมทรัพย์พิเศษ ตามระเบียบที่สหกรณ์กำหนด
 - โครงการประชาสัมพันธ์กิจกรรมของสหกรณ์ออมทรัพย์ฯ
 - โครงการให้สวัสดิการแก่สมาชิก
 - โครงการให้เงินกู้เพื่อเช่าพระแก้วมรกตจำลองให้อัตราดอกเบี้ยพิเศษ เริ่มเดือน กรกฎาคม 2559
 - โครงการประกันชีวิตกลุ่มประจำปี 2559 (กรณีสมาชิกเสียชีวิต) ทุนประกัน 300,000 บาท
 - โครงการรับฟังความคิดเห็นของสมาชิก
 3. พัฒนาระบบเทคโนโลยีสารสนเทศ เพื่อเพิ่มคุณภาพการให้บริการอย่างมีประสิทธิภาพ
 - โครงการพัฒนาโปรแกรมระบบสหกรณ์ เพื่อการบริการ
 4. พัฒนาด้านระบบการบริหารจัดการอย่างต่อเนื่อง
 - โครงการจัดทำแผนดำเนินงานประจำปีของสหกรณ์
 - โครงการติดตามแผนการดำเนินงานประจำปี
 - โครงการประเมินผลการดำเนินงานและทบทวนยุทธศาสตร์

มติที่ประชุม ครั้งที่ 5/2559 วันศุกร์ที่ 25 มีนาคม 2559

- กำหนดระเบียบสหกรณ์ว่าด้วยเงินกู้พิเศษ (ฉบับที่ 2) พ.ศ. 2559 ให้ใช้บังคับตั้งแต่วันที่ 7 เมษายน 2559 หมวด 5/1 เงินกู้พิเศษเพื่อการเช่าบูชาพระแก้วมรกตจำลอง

/ กำหนด...

•กำหนดหลักเกณฑ์การเบิกจ่ายเบี้ยประชุมคณะกรรมการดำเนินการและคณะกรรมการอื่นๆ ประจำปี 2559

1. การเบิกเบี้ยประชุมคณะกรรมการดำเนินการและคณะกรรมการอื่นๆ
 - 1.1 คณะกรรมการดำเนินการ 15 คน ประชุมอย่างน้อยเดือนละ 1 ครั้ง ได้รับค่าเบี้ยประชุมไม่เกินปีละ 12 ครั้ง
 - 1.2 คณะกรรมการอำนวยการ เบิกค่าเบี้ยประชุมได้ไม่เกินปีละ 2 ครั้ง
 - 1.3 คณะกรรมการเงินกู้ ประชุมเดือนละ 2 ครั้ง เบิกค่าเบี้ยประชุมได้ไม่เกินปีละ 12 ครั้ง
 - 1.4 คณะอนุกรรมการอื่น ๆ เบิกค่าเบี้ยประชุมตามที่ประชุมจริงแต่ไม่เกินปีละ 6 ครั้ง ซึ่งการเบิกให้อยู่ในวงเงินงบประมาณที่ได้รับอนุมัติและสามารถกู้ยืมได้
2. ปรับเงินเดือนหรือค่าตอบแทนเจ้าหน้าที่ซึ่งเป็นข้าราชการที่มาช่วยงานสหกรณ์ จำนวน 3 คน ให้เท่ากับเจ้าหน้าที่รายอื่นๆ
3. การประชุมใหญ่ปีหน้า ให้ตั้งงบประมาณค่าตอบแทนให้ชัดเจน โดยแยกค่าตอบแทนของกรรมการและเจ้าหน้าที่ กับค่าตอบแทนผู้ตรวจสอบกิจการออกจากกัน และให้ไปเพิ่มเป็นค่าตอบแทนจากการตรวจสอบกิจการเป็นรายเดือน ซึ่งผู้ตรวจสอบกิจการจะไม่สามารถเบิกค่าเบี้ยประชุมได้
4. ผู้ตรวจสอบกิจการ ต้องได้รับการเลือกตั้งจากที่ประชุมใหญ่ และต้องเสนอค่าตอบแทนจากการตรวจสอบกิจการเป็นรายเดือน หรือรายปีไว้อย่างชัดเจน

มติที่ประชุม ครั้งที่ 6/2559 วันศุกร์ที่ 29 เมษายน 2559

- ประกาศสหกรณ์ออมทรัพย์ฯ เรื่อง การให้เงินกู้พิเศษเพื่อการเข้าบูชาพระแก้วมรกตจำลองอัตราดอกเบี้ยพิเศษ ร้อยละ 4 ต่อปี
- ปรับปรุงสำนักงานสหกรณ์ออมทรัพย์ฯ เพื่อบริการและการปฏิบัติงาน
สหกรณ์ฯ ได้ย้ายไปอยู่ที่อาคารสโมสรกรมสรรพสามิตชั่วคราว เพื่อปรับปรุงสำนักงานสหกรณ์ออมทรัพย์ฯ ชั้น 1 กรมสรรพสามิต ซึ่งใช้ระยะเวลา 3 เดือน ในการปรับปรุงสำนักงานสหกรณ์ออมทรัพย์ฯ

มติที่ประชุม ครั้งที่ 8/2559 วันจันทร์ที่ 20 มิถุนายน 2559

- กำหนดระเบียบสหกรณ์ฯ ว่าด้วยหุ้น พ.ศ. 2559 ถือเป็นโครงการส่งเสริมการออมให้แก่สมาชิกสามัญและสมาชิกสมทบ

เงินเดือน (บาท)	ขั้นต่ำ (บาท)	ขั้นสูง (บาท)
ไม่เกิน 10,000	500	1,000
ตั้งแต่ 10,001-15,000	750	1,500
ตั้งแต่ 15,001-20,000	1,000	2,000
ตั้งแต่ 20,001-25,000	1,250	2,500
ตั้งแต่ 25,001 ขึ้นไป	1,500	3,000

/ แต่งตั้ง ...

- แต่งตั้งผู้แทนสหกรณ์ออมทรัพย์กรมสรรพสามิต จำกัด เป็นกรรมการภาคีสหกรณ์ออมทรัพย์วายุภักดิ์และเครือข่าย ร่วมประชุมกำหนดข้อบังคับภาคีสหกรณ์ออมทรัพย์วายุภักดิ์และเครือข่าย พ.ศ. 2559
เป็นการรวมกลุ่มของสหกรณ์ต่าง ๆ ในกระทรวงการคลัง ซึ่งเป็นการร่างข้อบังคับขึ้นมาเอง ให้ดำเนินงานไปในทิศทางเดียวกัน และช่วยเหลือสหกรณ์ด้วยกัน ในเรื่องของการวิชาการในภาคีอาจจะมีการให้ความรู้ต่าง ๆ
- ผลการประเมินธรรมาภิบาล และการบริหารจัดการสหกรณ์ด้านการควบคุมภายในของสหกรณ์
จากสำนักงานส่งเสริมสหกรณ์กรุงเทพมหานคร พื้นที่ 1 แจ้งผลการประเมินธรรมาภิบาลและบริหารจัดการสหกรณ์ด้านการควบคุมภายในของสหกรณ์ ครั้งที่ 1/2559 ซึ่งได้ประเมินตัวชี้วัดและพิจารณาแล้วว่าสหกรณ์ออมทรัพย์ข้าราชการกรมสรรพสามิต จำกัด อยู่ในระดับดีมาก

มติที่ประชุม ครั้งที่ 10/2559 วันจันทร์ที่ 29 สิงหาคม 2559

- ปรับลดอัตราดอกเบี้ยเงินฝากออมทรัพย์พิเศษ จากร้อยละ 2.50 ต่อปี เป็นร้อยละ 2.25 ต่อปี เริ่มมีผลบังคับใช้เมื่อวันที่ 1 กันยายน 2559

มติที่ประชุม ครั้งที่ 14/2559 วันจันทร์ที่ 26 ธันวาคม 2559

- กำหนดระเบียบสหกรณ์ว่าด้วยเจ้าหน้าที่ของสหกรณ์และข้อบังคับเกี่ยวกับการทำงาน พ.ศ. 2552 แก้ไขเพิ่มเติม (ฉบับที่ 2) พ.ศ. 2559 เริ่มมีผลบังคับใช้เมื่อวันที่ 1 มกราคม 2560

มติที่ประชุม

รับทราบ

3.2 รายงานผู้ตรวจสอบกิจการ ประจำปี 2559

ผู้ตรวจสอบกิจการ

ตามที่ที่ประชุมใหญ่สามัญประจำปี 2558 เมื่อวันที่ 28 มกราคม 2559 ได้เลือกตั้งข้าพเจ้าเป็นผู้ตรวจสอบกิจการของสหกรณ์ออมทรัพย์ข้าราชการกรมสรรพสามิต จำกัด สำหรับปีทางบัญชี สิ้นสุดวันที่ 31 ธันวาคม 2559 ซึ่งข้าพเจ้าได้ทำการตรวจสอบและรายงานผลการตรวจสอบกิจการต่อคณะกรรมการดำเนินการเป็นประจำทุกเดือนที่เข้าตรวจสอบ นั้น ข้าพเจ้าจึงขอเสนอผลการตรวจสอบประจำปีโดยสรุป ดังนี้

1. วัตถุประสงค์ของการตรวจสอบ

- 1.1 เพื่อตรวจสอบการบริหารงานของคณะกรรมการดำเนินการ
- 1.2 เพื่อตรวจสอบการปฏิบัติงานเกี่ยวกับการบัญชีและการควบคุมการเงิน
- 1.3 เพื่อตรวจสอบการดำเนินงานอื่นๆ ของสหกรณ์

2. ขอบเขตการตรวจสอบ/วิธีการตรวจสอบ

- 2.1 ตรวจสอบความถูกต้องของการบันทึกบัญชีตามเอกสารหลักฐาน
- 2.2 ตรวจสอบการควบคุมการเงินตามระเบียบและข้อกำหนดของสหกรณ์
- 2.3 ตรวจสอบการดำเนินงานตามวัตถุประสงค์ ข้อบังคับ ระเบียบ และมติของที่ประชุม

/ 2.4 ...

2.4 ตรวจสอบการบริหารงานของคณะกรรมการดำเนินการตามแผนงานและ
งบประมาณที่กำหนดไว้

3. ผลการตรวจสอบและข้อเสนอแนะ

3.1 ผลการดำเนินงาน

สหกรณ์มีสมาชิกเมื่อต้นปีจำนวน 3,883 คน ระหว่างปีสมาชิกเพิ่มขึ้น 149 คน ออกจากสหกรณ์ 83 คน สมาชิกคงเหลือวันสิ้นปี จำนวน 3,949 คน และสมาชิกสมทบต้นปีมีจำนวน 325 คน ระหว่างปีเพิ่มขึ้น 44 คน ออกจากสหกรณ์ 33 คน สมาชิกสมทบคงเหลือวันสิ้นปี จำนวน 336 คน ในวันสิ้นปีสหกรณ์มีทุนดำเนินงานทั้งสิ้น 1,399,822,540.01 บาท สหกรณ์มีรายได้ทั้งสิ้น 108,156,242.22 บาท ค่าใช้จ่ายทั้งสิ้น 21,862,600.24 บาท มีกำไรสุทธิ 86,293,641.98 บาทเพิ่มขึ้นจากปีก่อน จำนวน 3,869,484.07 บาท หรือเพิ่มขึ้นร้อยละ 4.69

3.2 ด้านบริหารงานทั่วไป

3.2.1 สหกรณ์มีการจัดโครงสร้างองค์กรเป็นไปโดยเหมาะสม มีการแต่งตั้งคณะกรรมการจำนวน 3 ชุด ได้แก่ คณะกรรมการอำนวยการ คณะกรรมการพิจารณาเงินกู้ คณะกรรมการศึกษาและประชาสัมพันธ์ และคณะอนุกรรมการ จำนวน 4 ชุด ได้แก่ คณะอนุกรรมการบริหารผลประโยชน์ คณะอนุกรรมการตรวจนับเงินคงเหลือประจำวัน คณะอนุกรรมการด้านกฎหมาย และคณะอนุกรรมการด้านแผนงานและติดตามประเมินผล

3.2.2 การปฏิบัติหน้าที่ของคณะกรรมการและเจ้าหน้าที่

- 1) คณะกรรมการดำเนินการมีการจัดประชุมเป็นประจำทุกเดือนเพื่อทราบผลการดำเนินงานและปัญหาต่างๆ ที่เกิดขึ้น รวมทั้งพิจารณากำหนดแนวทางแก้ไข ตลอดจนมีการติดตามผลอย่างสม่ำเสมอ
- 2) สหกรณ์มีการแบ่งงานและกำหนดหน้าที่ความรับผิดชอบของเจ้าหน้าที่เป็นสายลักษณะอักษรตามระเบียบสหกรณ์ฯ และเจ้าหน้าที่ผู้ปฏิบัติงานมีความรู้ความสามารถเพียงพอในการปฏิบัติงานให้บรรลุวัตถุประสงค์ที่กำหนดไว้ การปฏิบัติงานภายในของสหกรณ์ได้ปฏิบัติงานภายใต้การกำกับดูแลของผู้จัดการสหกรณ์และคณะกรรมการดำเนินการ

3.3 ด้านบัญชี

สหกรณ์มีจัดทำบัญชีเรียบร้อย เป็นปัจจุบัน มีเอกสารหลักฐานประกอบการลงบัญชีครบถ้วน และใช้คอมพิวเตอร์บันทึกรายการ สหกรณ์มีการ UPGRADE โปรแกรมสหกรณ์ออมทรัพย์ เมื่อวันที่ 1 พฤษภาคม 2556 โดยบริษัท โซแอ็ท โซลูชั่น จำกัด รายงานที่ได้จากการประมวลผลด้วยคอมพิวเตอร์ให้ข้อมูลที่ถูกต้อง สามารถเปรียบเทียบกับบัญชีคุมยอดได้

/ 3.4 ...

3.4 ด้านการเงิน

สหกรณ์มีเงินสดคงเหลือ ณ วันสิ้นปี จำนวน 199,287.50 บาท ถูกต้องตรงตามบัญชีซึ่งอยู่ในความรับผิดชอบของ นางสาวสุริศา ชลสุข เจ้าหน้าที่การเงิน สหกรณ์มีการควบคุมการใช้จ่ายเงินเป็นไปตามระเบียบว่าด้วยการรับ จ่ายและเก็บรักษาเงิน และงบประมาณรายจ่ายที่ที่ประชุมใหญ่กำหนดไว้ รวมทั้งรายจ่ายของสหกรณ์ได้จ่ายไปเพื่อกิจการของสหกรณ์ ควรแก่เหตุผลและเป็นไปตามมติที่ประชุมคณะกรรมการดำเนินการ

3.5 ด้านสินเชื่อ

สหกรณ์ให้เงินกู้แก่สมาชิกระหว่างปี 2 ประเภท คือ

- (1) เงินให้กู้เพื่อเหตุฉุกเฉิน จำนวน 1,343 สัญญา เป็นเงิน 47,896,183.00 บาท
 - (2) เงินให้กู้สามัญ จำนวน 1,180 สัญญา เป็นเงิน 725,848,671.06 บาท
- วันสิ้นปีมีเงินให้กู้แก่สมาชิกคงเหลือ คือ

- (1) เงินให้กู้เพื่อเหตุฉุกเฉิน จำนวน 969 สัญญา เป็นเงิน 25,033,239 บาท
- (2) เงินให้กู้สามัญ จำนวน 2,798 สัญญา เป็นเงิน 1,583,949,697.82 บาท

ณ วันสิ้นปี สหกรณ์มีรายได้จากการให้เงินกู้จำนวน 104,246,921.50 บาท ต่ำกว่าประมาณรายรับที่กำหนดไว้ จำนวน 753,078.50 บาท หรือร้อยละ 0.72

การจ่ายเงินให้กู้แก่สมาชิกแต่ละรายถูกต้องและเป็นไปตามระเบียบเกี่ยวกับการให้เงินกู้ที่กำหนดไว้

3.6 ด้านการลงทุน

การลงทุนซื้อหุ้นและอื่นๆ ดังนี้

หุ้นชุมนุมสหกรณ์ออมทรัพย์แห่งประเทศไทย	1,129,500.00 บาท
หุ้นบริษัท สหประกันชีวิต	200,000.00 บาท
เงินฝากประจำชุมนุมสหกรณ์ออมทรัพย์ฯ 6 เดือน	10,000,000.00 บาท
เงินฝากประจำชุมนุมสหกรณ์ออมทรัพย์ฯ 12 เดือน	60,000,000.00 บาท
เงินฝากประจำสหกรณ์ออมทรัพย์ รพ.ตำรวจ 1 เดือน	80,000,000.00 บาท
เงินฝากประจำสหกรณ์ออมทรัพย์ รพ.ตำรวจ 12 เดือน	15,000,000.00 บาท
เงินฝากออมทรัพย์ สหกรณ์ออมทรัพย์.รพ.ตำรวจ	2,000,000.00 บาท
เงินฝากออมทรัพย์พิเศษ สหกรณ์ออมทรัพย์การทำเรือฯ	30,000,000.00 บาท
เงินฝากออมทรัพย์พิเศษ สหกรณ์ออมทรัพย์กรมอุตสาหกรรม	25,000,000.00 บาท

3.7 ด้านเงินรับฝาก

เงินรับฝากต้นปี	385,137,640.84 บาท
รับฝากระหว่างปี	168,574,236.33 บาท
ถอนระหว่างปี	<u>82,644,622.94 บาท</u>
เงินรับฝากวันสิ้นปี	<u>471,067,254.23 บาท</u>
ดอกเบี้ยจ่ายเงินรับฝาก	10,178,086.27 บาท

3.8 ด้านหนี้สิน

ที่ประชุมใหญ่ได้พิจารณากำหนดวงเงินกู้ยืมประจำปี 2559 ไม่เกิน 100 ล้านบาท และตั้งงบประมาณสำหรับดอกเบี้ยจ่ายเงินกู้ เป็นจำนวน 1 ล้านบาท ซึ่งในปี 2559 สหกรณ์ไม่มีการกู้ยืมเงิน

3.9 ด้านทุน

3.9.1 ทุนเรือนหุ้น

ทุนเรือนหุ้นวันต้นปี มีจำนวน 1,129,620,070 บาท เพิ่มขึ้นระหว่างปี จำนวน 83,687,040 บาท ลดลงระหว่างปี 23,801,250 บาทคงเหลือวันสิ้นปี จำนวน 1,189,505,860 บาท

3.9.2 ทุนสำรองและทุนสะสมต่างๆ

ทุนสำรอง	114,040,565.65 บาท
ทุนรักษาระดับเงินปันผล	7,598,284.15 บาท
ทุนสะสมเพื่อขยายกิจการ	835,245.01 บาท
ทุนสาธารณประโยชน์	1,265,443.22 บาท
ทุนสงเคราะห์สมาชิก	283,500.00 บาท

สหกรณ์จ่ายทุนสาธารณประโยชน์ให้แก่สมาชิก เป็นเงินค่าสงเคราะห์จัดการศพ จำนวน 16 ราย เป็นเงิน 160,000 บาท เป็นไปตามวัตถุประสงค์แห่งทุนและระเบียบที่ สหกรณ์กำหนดไว้

3.10 การควบคุมภายใน

จากการสอบทานระบบควบคุมภายใน พบว่า สหกรณ์มีระบบควบคุมภายในที่ดี เหมาะสม

จึงเรียนมาเพื่อโปรดพิจารณา

มติที่ประชุม

รับทราบ

ระเบียบวาระที่ 4

เรื่องเพื่อพิจารณา

4.1 เรื่องพิจารณาระเบียบสหกรณ์ฯ ว่าด้วยวิธีการปฏิบัติในการเลือกตั้งประธานและกรรมการดำเนินการสหกรณ์และผู้ตรวจสอบกิจการ และบัตรลงคะแนนเลือกตั้ง

เลขานุการ

พิจารณาระเบียบสหกรณ์ฯ ว่าด้วยวิธีการปฏิบัติในการเลือกตั้งประธานและกรรมการดำเนินการสหกรณ์และผู้ตรวจสอบกิจการ ดังนี้

/ ระเบียบ ...



ระเบียบสภกรณ์ออมทรัพย์ข้าราชการกรมสรรพสามิต จำกัด
ว่าด้วยวิธีการปฏิบัติในการเลือกตั้งประธานกรรมการ กรรมการดำเนินการ และผู้ตรวจสอบกิจการ
พ.ศ. 2560

เพื่อให้การเลือกตั้งประธานกรรมการ กรรมการดำเนินการ และผู้ตรวจสอบกิจการ ของสภกรณ์ออมทรัพย์ข้าราชการกรมสรรพสามิต จำกัด เป็นไปด้วยความเรียบร้อย สมควรกำหนดหลักเกณฑ์และวิธีการเลือกตั้งเพื่อเป็นแนวทางในการปฏิบัติต่อไป ที่ประชุมคณะกรรมการดำเนินการ ครั้งที่ 1/2560 วันที่ 17 มกราคม 2560 ได้มีมติให้กำหนดระเบียบว่าด้วยวิธีการปฏิบัติในการเลือกตั้งประธานกรรมการ กรรมการดำเนินการ และผู้ตรวจสอบกิจการ อาศัยอำนาจตามความในข้อบังคับสภกรณ์ออมทรัพย์ข้าราชการกรมสรรพสามิต จำกัด ข้อ 61 (8) และข้อ 89 (13) คณะกรรมการดำเนินการโดยความเห็นชอบของที่ประชุมใหญ่สามัญ ประจำปี 2559 เมื่อวันที่ 30 มกราคม 2560 จึงได้กำหนดระเบียบนี้ขึ้น ดังนี้

ข้อ 1 ระเบียบนี้เรียกว่า “ระเบียบสภกรณ์ออมทรัพย์ข้าราชการกรมสรรพสามิต จำกัด ว่าด้วยวิธีการปฏิบัติในการเลือกตั้งประธานกรรมการ กรรมการดำเนินการ และผู้ตรวจสอบกิจการ พ.ศ. 2560”

ข้อ 2 ระเบียบนี้ให้ใช้บังคับตั้งแต่วันถัดจากวันประกาศเป็นต้นไป

ข้อ 3 บรรดาระเบียบ มติ ประกาศ หรือคำสั่งอื่นใดในส่วนที่กำหนดไว้แล้วในระเบียบนี้ หรือซึ่งขัดหรือแย้งกับระเบียบนี้ ให้ใช้ระเบียบนี้แทน

ข้อ 4 ในระเบียบนี้

“สภกรณ์” หมายถึง สภกรณ์ออมทรัพย์ข้าราชการกรมสรรพสามิต จำกัด

“การเลือกตั้ง” หมายถึง การเลือกตั้งประธานกรรมการ กรรมการดำเนินการ และผู้ตรวจสอบกิจการสภกรณ์ออมทรัพย์ข้าราชการกรมสรรพสามิต จำกัด

“ข้อบังคับ” หมายถึง ข้อบังคับสภกรณ์ออมทรัพย์ข้าราชการกรมสรรพสามิต จำกัด

“สมาชิก” หมายถึง สมาชิกสภกรณ์ออมทรัพย์ข้าราชการกรมสรรพสามิต จำกัด

“ประธานกรรมการ” หมายถึง ประธานกรรมการสภกรณ์ออมทรัพย์ข้าราชการกรมสรรพสามิต จำกัด

“คณะกรรมการ” หมายถึง คณะกรรมการดำเนินการสภกรณ์ออมทรัพย์ข้าราชการกรมสรรพสามิต จำกัด

“กรรมการ” หมายถึง กรรมการดำเนินการสภกรณ์ออมทรัพย์ข้าราชการกรมสรรพสามิต จำกัด

“ผู้ตรวจสอบกิจการ” หมายถึง ผู้ตรวจสอบกิจการสภกรณ์ออมทรัพย์ข้าราชการกรมสรรพสามิต จำกัด

“ประธานกรรมการการเลือกตั้ง” หมายถึง สมาชิกที่ได้รับการเสนอชื่อให้ที่ประชุมใหญ่รับรองให้เป็นประธานกรรมการเลือกตั้ง

“กรรมการการเลือกตั้ง” หมายถึง สมาชิกที่ได้รับการเสนอชื่อให้ที่ประชุมใหญ่รับรองให้เป็นกรรมการเลือกตั้ง

/ผู้จัดการ ...

“ผู้จัดการ” หมายถึง ผู้จัดการสหกรณ์ออมทรัพย์ข้าราชการกรมสรรพสามิต จำกัด

“เจ้าหน้าที่” หมายถึง เจ้าหน้าที่สหกรณ์ออมทรัพย์ข้าราชการกรมสรรพสามิต จำกัด

“ผู้สมัคร” หมายถึง สมาชิกที่สมัครรับการสรรหาเพื่อเป็นประธานกรรมการ กรรมการดำเนินการ และหรือผู้ตรวจสอบกิจการ

“สำนักงานสหกรณ์” หมายถึง สำนักงานสหกรณ์ออมทรัพย์ข้าราชการกรมสรรพสามิต จำกัด

ข้อ 5 ให้ประธานกรรมการรักษาการตามระเบียบนี้และมีอำนาจตีความวินิจฉัยข้อโต้แย้งในเรื่องคุณสมบัติการยื่นใบสมัครรับเลือกตั้ง รวมทั้งให้มีอำนาจแต่งตั้งเจ้าหน้าที่และกำหนดแบบเพื่อปฏิบัติตามระเบียบนี้ ผลการวินิจฉัยของประธานกรรมการให้ถือเป็นที่สุด

หมวด 1

การเลือกตั้งประธานกรรมการ กรรมการดำเนินการ

ข้อ 6 สหกรณ์จะประกาศให้มีการรับสมัครล่วงหน้าก่อนการประชุมใหญ่ไม่น้อยกว่าสิบห้าวัน

ให้สมาชิกที่ประสงค์จะสมัครรับเลือกตั้งเป็นประธานกรรมการ กรรมการดำเนินการ ยื่นใบสมัครตามแบบท้ายระเบียบนี้ด้วยตนเองพร้อมเอกสารประกอบ

ในกรณีที่กรรมการซึ่งยังมีวาระในการดำรงตำแหน่งต่อไปประสงค์จะสมัครรับเลือกตั้งเป็นประธานกรรมการ ต้องยื่นใบสมัครเป็นประธานกรรมการ โดยไม่ต้องลาออกจากตำแหน่งกรรมการ

ข้อ 7 ในระหว่างการเปิดรับสมัครเจ้าหน้าที่ต้องตรวจสอบคุณสมบัติและเอกสารหลักฐานของผู้สมัครให้เสร็จสิ้นภายในวันปิดรับสมัคร และจัดหมายเลขประจำตัวผู้สมัครเรียงตามลำดับการสมัครก่อนหลัง

ในกรณีที่ผู้สมัครรับเลือกตั้งส่งใบสมัครพร้อมกัน ให้เจ้าหน้าที่จัดให้ผู้สมัครที่ส่งใบสมัครพร้อมกันจับฉลากหมายเลขประจำตัวผู้สมัครรับเลือกตั้ง เรียงตามลำดับค่อนเนื่องจากหมายเลขประจำตัวผู้สมัครรับเลือกตั้งคนสุดท้ายก่อนหน้าที่ได้ออกหมายเลขประจำตัวผู้สมัครให้แล้ว

ข้อ 8 เมื่อสิ้นสุดการรับสมัครให้ประกาศรายชื่อและหมายเลขประจำตัวผู้สมัครรับเลือกตั้ง ประกอบด้วยชื่อ สกุล รูปถ่าย และประวัติโดยสังเขปของผู้สมัครรับเลือกตั้ง โดยติดประกาศไว้ในที่เปิดเผยอันเหมาะสมบริเวณสำนักงานสหกรณ์

ข้อ 9 ให้เจ้าหน้าที่จัดหาอุปกรณ์ เครื่องมือเครื่องใช้ในการลงคะแนนและการตรวจนับคะแนนไว้ให้พร้อมก่อนดำเนินการเลือกตั้ง

ข้อ 10 ในวันประชุมใหญ่ตั้งแต่เวลาก่อนเริ่มการประชุม ให้ติดประกาศรายชื่อและหมายเลขประจำตัวผู้สมัครรับเลือกตั้งไว้ในที่เปิดเผยอันเหมาะสมบริเวณที่ประชุมใหญ่ เพื่อให้ผู้มีสิทธิ์ลงคะแนนเลือกตั้งตรวจดูรายชื่อและหมายเลขประจำตัวผู้สมัครรับเลือกตั้งได้โดยสะดวกและชัดเจน

ข้อ 11 ในกรณีที่ผู้สมัครคนใดขอถอนการสมัครรับเลือกตั้ง

- (1) กรณีขอถอนการสมัครรับเลือกตั้งก่อนวันปิดรับสมัคร ต้องทำเป็นหนังสือยื่นต่อผู้จัดการ และให้เจ้าหน้าที่ถอนชื่อและเลขประจำตัวออกทันที โดยให้คงเลขประจำตัวผู้สมัครรายอื่นไว้ตามเดิม

/ (2) ...

(2) กรณีขอถอนการสมัครรับเลือกตั้งภายหลังจากวันปิดรับสมัคร ต้องทำเป็นหนังสือยื่นต่อประธานกรรมการการเลือกตั้งในวันประชุมใหญ่ ให้ประธานกรรมการการเลือกตั้งประกาศถอนรายชื่อผู้สมัครรายนั้นและให้เจ้าหน้าที่ถอนชื่อและเลขประจำตัวออกทันที โดยให้คงเลขประจำตัวผู้สมัครรายอื่นไว้ตามเดิม

ข้อ 12 ในกรณีมีผู้สมัครครบตามจำนวนที่วางลง ประธานกรรมการอาจเสนอให้สมาชิกที่เข้าร่วมประชุมใหญ่เลือกตั้งโดยเปิดเผยด้วยการยกมือเป็นการสิ้นสุดการเลือกตั้ง และประกาศผลให้ทราบ ณ เวลานั้นเป็นต้นไป

ข้อ 13 ในกรณีมีผู้สมัครเกินจำนวนตำแหน่งที่เปิดรับสมัคร ให้สมาชิกผู้เข้าร่วมประชุมเสนอชื่อสมาชิกที่อยู่ในที่ประชุมใหญ่เป็นกรรมการเลือกตั้ง ทำหน้าที่คณะกรรมการการเลือกตั้งคณะหนึ่ง จำนวนไม่น้อยกว่า 6 คน แต่ไม่เกิน 10 คน ทั้งนี้ ห้ามผู้สมัครเป็นคณะกรรมการการเลือกตั้งในการเลือกตั้งครั้งนั้น ๆ

ให้คณะกรรมการการเลือกตั้งตามวรรคหนึ่งทำการเลือกตั้งกันเอง เป็นประธานกรรมการเลือกตั้ง จำนวน 1 คน รองประธานกรรมการเลือกตั้ง จำนวน 1 คน เลขานุการกรรมการเลือกตั้ง จำนวน 1 คน ในการนี้ คณะกรรมการเลือกตั้งอาจแต่งตั้งเจ้าหน้าที่ของสหกรณ์จำนวนไม่เกิน 3 คนทำหน้าที่ผู้ช่วยเลขานุการ

ให้คณะกรรมการการเลือกตั้งมีวาระการดำรงตำแหน่งสิบห้าวันนับแต่วันที่ได้รับการแต่งตั้งจากที่ประชุมใหญ่

ข้อ 14 ให้คณะกรรมการการเลือกตั้งทำหน้าที่ ดังนี้

(1) ควบคุม กำกับดูแลและดำเนินการเลือกตั้งในที่ประชุมใหญ่ให้เป็นไปด้วยความเรียบร้อยและบริสุทธิ์ ยุติธรรม

(2) ตรวจสอบข้อมูลเกี่ยวกับจำนวนผู้มีสิทธิออกเสียงลงคะแนนเลือกตั้ง

(3) ตรวจสอบนับคะแนนการเลือกตั้ง

(4) พิจารณาคำร้องคัดค้านหรือข้อโต้แย้งเกี่ยวกับผลการเลือกตั้งจากผู้สมัครหรือจากสมาชิก และดำเนินการสอบสวนวินิจฉัยเรื่องดังกล่าว ทั้งนี้ ผลการพิจารณาของคณะกรรมการการเลือกตั้งให้เป็นที่สุด

ข้อ 15 ให้ประธานกรรมการการเลือกตั้งแจ้งเวลาเริ่มต้นลงคะแนนและเวลาสิ้นสุดการลงคะแนน การใช้บัตรเลือกตั้งและวิธีการตรวจนับคะแนน

ข้อ 16 การลงคะแนนเลือกตั้ง ให้ผู้มีสิทธิเลือกตั้งลงคะแนนเลือกตั้งได้สำหรับประธานกรรมการ 1 คนและกรรมการอีกตามจำนวนที่จะมีได้ในการเลือกตั้งครั้งนั้น

ข้อ 17 บัตรเลือกตั้งต่อไปนี้ถือว่าเป็นบัตรเสีย

(1) บัตรปลอม

(2) บัตรที่มีได้ทำเครื่องหมายลงคะแนน

(3) บัตรที่ไม่อาจทราบได้ว่าลงคะแนนให้กับผู้สมัครคนใด ให้ถือว่าเป็นบัตรเสียเฉพาะเครื่องหมายที่ไม่อาจทราบว่าจะลงคะแนนให้ผู้สมัครคนใดเท่านั้น

- (4) บัตรที่ทำเครื่องหมายอื่นนอกจากเครื่องหมายกากบาท
 - (5) บัตรที่ทำเครื่องหมายลงคะแนนนอกช่อง "ทำเครื่องหมาย"
 - (6) บัตรที่ทำเครื่องหมายลงคะแนนเกินจำนวนที่จะต้องเลือกตั้งในคราวนั้น
 - (7) บัตรที่ปรากฏว่ามีการพับซ้อนกันมากกว่าหนึ่งบัตร
 - (8) บัตรที่มีเครื่องหมายหรือข้อความอื่นใดนอกเหนือจากที่มีอยู่ตามปกติ
- ข้อ 18 เมื่อถึงเวลาเปิดลงคะแนนให้คณะกรรมการการเลือกตั้งแสดงหีบบัตรเลือกตั้งในที่เปิดเผยให้ผู้มีสิทธิเลือกตั้งเห็นว่าหีบบัตรเลือกตั้งเป็นหีบบัตรเปล่า
- ข้อ 19 เมื่อผู้มีสิทธิเลือกตั้งได้รับบัตรเลือกตั้งแล้ว ให้ทำเครื่องหมายกากบาท (X) ในบัตรเลือกตั้งได้ตามจำนวนและวิธีการที่ประธานกรรมการการเลือกตั้งชี้แจง แล้วนำบัตรเลือกตั้งไปหย่อนลงในหีบบัตรเลือกตั้งที่จัดไว้ก่อนเวลาสิ้นสุดการลงคะแนน
- การใช้สิทธิเลือกตั้งเป็นสิทธิเฉพาะตัวของสมาชิก จะมอบหมายให้บุคคลอื่นใช้สิทธิแทนตนไม่ได้
- ข้อ 20 ในระหว่างเปิดการลงคะแนนห้ามเปิดหีบบัตรเลือกตั้ง เว้นแต่เมื่อมีเหตุจำเป็นอันหลีกเลี่ยงไม่ได้และต้องได้รับอนุญาตจากคณะกรรมการการเลือกตั้งก่อน โดยการเปิดหีบบัตรเลือกตั้งต้องกระทำโดยเปิดเผย
- ข้อ 21 เมื่อหมดเวลาลงคะแนนเลือกตั้ง ให้ประธานกรรมการการเลือกตั้งประกาศปิดการลงคะแนน และให้คณะกรรมการการเลือกตั้งทำการตรวจนับคะแนนโดยเปิดเผยในที่เลือกตั้งโดยไม่ชักช้า จะเลื่อนหรือประวิงเวลาไม่ได้
- ข้อ 22 การนับคะแนนให้คณะกรรมการการเลือกตั้งปฏิบัติ ดังนี้
- (1) หีบบัตรเลือกตั้งออกจากหีบบัตรเลือกตั้งครั้งละหนึ่งฉบับ ตรวจสอบและประกาศความถูกต้องว่าเป็นบัตรดีหรือบัตรเสีย กรณีเป็นบัตรดีให้ชานหมายเลขที่ได้รับการกาเครื่องหมายลงคะแนน กรณีเป็นบัตรเสียให้ชานว่าเป็นบัตรเสียเพราะเหตุใด พร้อมแสดงบัตรเลือกตั้งนั้นให้ผู้สังเกตการณ์ที่ดูการนับคะแนนให้เห็นโดยทั่วกัน แล้วนำเก็บใส่กล่องโดยแยกบัตรดีและบัตรเสียไว้อย่างละกล่อง
 - (2) ในกรณีคณะกรรมการการเลือกตั้งมีความเห็นแตกต่างกันว่าเป็นบัตรดีหรือบัตรเสีย ให้คณะกรรมการการเลือกตั้งทำการลงคะแนนเพื่อทำการวินิจฉัยว่าเป็นบัตรดีหรือบัตรเสียโดยให้ถือตามคะแนนเสียงข้างมาก กรณีคะแนนเสียงเท่ากันให้ประธานในที่ประชุมออกเสียงเพิ่มขึ้นอีกเสียงหนึ่งเป็นเสียงชี้ขาด และให้ถือว่าคำวินิจฉัยนั้นเป็นที่สุด
 - (3) เมื่อหีบบัตรเลือกตั้งออกจากหีบบัตรเลือกตั้งจนหมดแล้ว ให้คว่ำหีบบัตรเลือกตั้งต่อหน้าผู้สังเกตการณ์นับคะแนนเลือกตั้งเพื่อแสดงว่าไม่มีบัตรเลือกตั้งเหลืออยู่ในหีบบัตรเลือกตั้ง
 - (4) เมื่อการนับคะแนนสิ้นสุดลง ให้คณะกรรมการการเลือกตั้งลงนามในใบแจ้งผลการนับคะแนน
 - (5) ในกรณีผู้สมัครได้คะแนนเลือกตั้งเท่ากัน อันเป็นเหตุให้มีจำนวนเกินกว่าตำแหน่งที่จะพึงมี ให้คณะกรรมการการเลือกตั้งจัดให้มีการจับฉลากต่อหน้าผู้สังเกตการณ์นับคะแนนเลือกตั้ง

/ การจับฉลาก ...

การจับฉลากให้เขียนชื่อผู้สมัครที่ได้คะแนนเลือกตั้งเท่ากันโดยใช้ฉลากที่เหมือนกันแล้วใส่ในภาชนะ ทึบแสงทำการเขย่าภาชนะให้ฉลากคละกั้นเพื่อไม่ให้ทราบว่าเป็นฉลากของผู้สมัครใด แล้วให้ประธานกรรมการการเลือกตั้งเป็นผู้จับฉลากชื่อผู้สมัครจากในภาชนะขึ้นมาครั้งละ 1 ใบ ชื่อผู้สมัครใดที่ถูกจับมาเป็นลำดับแรกให้ถือว่าผู้สมัครนั้นเป็นผู้มีสิทธิได้รับเลือกตั้งก่อน ชื่อผู้สมัครใดที่ถูกจับมาเป็นลำดับถัดไปให้ถือว่าผู้สมัครนั้นเป็นผู้มีสิทธิได้รับเลือกตั้งเป็นลำดับถัดไปตามลำดับจนครบผู้สมัครทุกคนที่ได้คะแนนเท่ากัน โดยให้คณะกรรมการการเลือกตั้งทำบันทึกการจับฉลากไว้เป็นหลักฐานโดยให้ผู้สังเกตการณ์นับคะแนนเลือกตั้งลงลายมือชื่อเป็นพยานด้วย

- ข้อ 23 ให้ประธานกรรมการการเลือกตั้งประกาศรายชื่อผู้ได้รับการเลือกตั้งให้ทราบโดยทั่วกัน และให้ สหกรณ์แจ้งผลการเลือกตั้งให้สมาชิกทราบ
- ข้อ 24 เมื่อการเลือกตั้งและการนับคะแนนสิ้นสุดลง ให้คณะกรรมการการเลือกตั้งส่งมอบบัตรเลือกตั้ง ทึบ บัตรเลือกตั้ง และเอกสารหลักฐานที่เกี่ยวข้องให้ผู้จัดการนำไปเก็บรักษาไว้ ทั้งนี้ ให้ผู้จัดการเก็บ บัตรเลือกตั้งที่ได้มีการลงคะแนนเสียงในปีนั้นไว้มีกำหนดสามสิบวันนับแต่วันเลือกตั้ง เมื่อพ้นกำหนด ระยะเวลาดังกล่าวแล้วให้ทำลายบัตรเลือกตั้งนั้นได้แล้วรายงานให้คณะกรรมการทราบในการ ประชุมครั้งถัดไป
- ข้อ 25 ในกรณีผู้สมัครรับเลือกตั้งต้องการให้มีการนับคะแนนใหม่ ให้ทำเป็นหนังสือโดยมีสมาชิกที่อยู่ในที่ ประชุมใหญ่ลงลายมือชื่อรับรองไม่น้อยกว่าสามสิบคน ส่งถึงประธานกรรมการการเลือกตั้งภายใน หนึ่งชั่วโมงหลังการประกาศผลการนับคะแนน

เมื่อประธานกรรมการการเลือกตั้งได้รับหนังสือตามวรรคหนึ่ง ให้เรียกประชุมคณะกรรมการ การเลือกตั้งในทันทีเพื่อพิจารณาคำร้อง หากเห็นว่ามีความสมควรให้นำบัตรเลือกตั้งมาทำการนับ คะแนนใหม่ได้

คำวินิจฉัยของคณะกรรมการการเลือกตั้งให้ถือเป็นที่สุด

หมวด 2

การเลือกตั้งผู้ตรวจสอบกิจการ

- ข้อ 26 การเลือกตั้งผู้ตรวจสอบกิจการ ให้ที่ประชุมใหญ่เลือกตั้งสมาชิกหรือบุคคลภายนอกที่มีความรู้ ความสามารถเหมาะสม ทำหน้าที่ผู้ตรวจสอบกิจการตามจำนวนที่กำหนดไว้ในข้อบังคับ
- ข้อ 27 ที่ประชุมใหญ่จะเลือกตั้งผู้ดำรงตำแหน่งกรรมการหรือผู้ซึ่งดำรงตำแหน่งหน้าที่ประจำในสหกรณ์เป็น ผู้ตรวจสอบกิจการไม่ได้
- ข้อ 28 วิธีการรับสมัคร การลงคะแนน การนับคะแนน และการประกาศผลการนับคะแนนผู้ตรวจสอบ กิจการให้นำบทบัญญัติในหมวด 1 มาบังคับใช้โดยอนุโลม

/ ข้อ 29 ...

ข้อ 29 ในกรณีที่ต้องมีการลงคะแนนในบัตรเลือกตั้งผู้ตรวจสอบกิจการ ให้แยกบัตรเลือกตั้งเป็นประเภท และสีที่ต่างกับบัตรเลือกตั้งประธานกรรมการและกรรมการ

ประกาศ ณ วันที่ มกราคม 2560

ลงชื่อ

(นางสาวสุจิตรา เลหาวัฒนภิญโญ)

ประธานกรรมการ

สหกรณ์ออมทรัพย์ข้าราชการกรมสรรพสามิต จำกัด

เลขหมายประจำตัวผู้สมัคร
หมายเลข.....
(ลงชื่อ)
(.....)
เจ้าหน้าที่สหกรณ์

ใบสมัครรับเลือกตั้งเป็นประธานกรรมการ/กรรมการดำเนินการสหกรณ์

วันที่ ... เดือน..... พ.ศ.

ข้าพเจ้า..... สมาชิกสหกรณ์ เลขทะเบียนที่.....

อายุ ปี ตำแหน่ง สังกัด.....

วุฒิการศึกษาสูงสุด..... เบอร์โทรศัพท์.....

ขอสมัครรับเลือกตั้งในตำแหน่ง

- ประธานกรรมการ
- กรรมการดำเนินการ

ข้าพเจ้าขอรับรองว่า ข้าพเจ้ามีคุณสมบัติครบถ้วนและไม่มีลักษณะต้องห้ามตามระเบียบและ

ข้อบังคับของสหกรณ์ พร้อมนี้ ได้แนบเอกสารหลักฐานประกอบใบสมัคร ดังนี้

- รูปถ่ายขนาด 2 นิ้ว จำนวน 1 รูป
- สำเนาบัตรประจำตัวประชาชน/ข้าราชการ พร้อมรับรองสำเนาถูกต้อง
- เอกสารอื่นๆ (ระบุ)

(ลงชื่อ) ผู้สมัคร

(.....)

ผู้รับรอง สมาชิกสหกรณ์เลขทะเบียนที่

(.....)

ผู้รับรอง สมาชิกสหกรณ์เลขทะเบียนที่

(.....)

ผู้รับรอง สมาชิกสหกรณ์เลขทะเบียนที่

(.....)

/ ใบสมัคร ...

<p>เลขหมายประจำตัวผู้สมัคร</p> <p>หมายเลข.....</p> <p>(ลงชื่อ)</p> <p>(.....)</p> <p>เจ้าหน้าที่สหกรณ์</p>
--

ใบสมัครรับเลือกตั้งเป็นผู้ตรวจสอบกิจการ

วันที่ ... เดือน..... พ.ศ.

ข้าพเจ้า..... สมาชิกสหกรณ์ เลขทะเบียนที่.....

อายุ ปี ตำแหน่ง

สังกัด.....

วุฒิการศึกษาสูงสุด..... เบอร์โทรศัพท์.....

ขอสมัครรับเลือกตั้งในตำแหน่งผู้ตรวจสอบกิจการ

ข้าพเจ้าขอรับรองว่า ข้าพเจ้ามีคุณสมบัติครบถ้วนและไม่มีลักษณะต้องห้ามตามระเบียบและข้อบังคับของสหกรณ์ พร้อมนี้ ได้แนบเอกสารหลักฐานประกอบใบสมัคร ดังนี้

- รูปถ่ายขนาด 2 นิ้ว จำนวน 1 รูป
- สำเนาบัตรประจำตัวประชาชน/ข้าราชการ พร้อมรับรองสำเนาถูกต้อง
- เอกสารอื่นๆ (ระบุ)

(ลงชื่อ) ผู้สมัคร
(.....)

มติที่ประชุม

อนุมัติให้กำหนดระเบียบสหกรณ์ออมทรัพย์ข้าราชการกรมสรรพสามิต จำกัด ว่าด้วยวิธีการปฏิบัติในการเลือกตั้งประธานกรรมการ กรรมการดำเนินการ และผู้ตรวจสอบกิจการ พ.ศ. 2560 และให้ใช้บังคับตั้งแต่วันถัดจากวันประกาศเป็นต้นไป

4.2 เสนอเลือกตั้งประธานกรรมการและกรรมการดำเนินการสหกรณ์ ชุดที่ 33 ประจำปี 2560

เลขานุการ

ตามข้อบังคับสหกรณ์ออมทรัพย์ข้าราชการกรมสรรพสามิต จำกัด พ.ศ.2544 ข้อ 55 กำหนดว่า "ให้สหกรณ์มีคณะกรรมการดำเนินการสหกรณ์ประกอบด้วย ประธานกรรมการหนึ่งคน และกรรมการดำเนินการอีกสิบสี่คน ซึ่งที่ประชุมใหญ่เลือกตั้งจากสมาชิก

ให้คณะกรรมการดำเนินการเลือกในระหว่างกันเองขึ้นดำรงตำแหน่งรองประธานกรรมการคนหนึ่ง หรือหลายคน เลขานุการคนหนึ่ง และ/หรือเหรัญญิกคนหนึ่ง นอกนั้นเป็นกรรมการ และปิดประกาศให้ทราบโดยทั่วกัน ณ สำนักงานสหกรณ์" สหกรณ์ได้กำหนดหลักเกณฑ์และวิธีการเลือกตั้งกรรมการบริหารสหกรณ์ฯ ปี 2560 ดังนี้

1. ลงทะเบียนเวลา 09.30 – 11.00 น. ณ หอประชุมกรมสรรพสามิต พร้อมกับรับเอกสารการประชุม 1 ชุด และบัตรเลือกตั้งกรรมการฯ จำนวน 1 ใบ
2. เริ่มโหวตเลือกประธาน และเลือกตั้งกรรมการฯ เวลา 11.00 น. ซึ่งผู้ลงคะแนนจะต้องอยู่ในที่ประชุม ในเวลาที่มีการลงคะแนน โดยจะทำการปิดประตูห้องประชุมเวลา 11.30 น.
3. การสมัครรับเลือกตั้งเป็นกรรมการฯ
 - 3.1 สมาชิกในที่ประชุมเสนอรายชื่อผู้สมัคร และให้ที่ประชุมรับรองผู้สมัคร
 - 3.2 เมื่อมีการเสนอรายชื่อผู้สมัครเสร็จสิ้น จะให้หมายเลขประจำตัวผู้สมัครรับเลือกตั้งกรรมการฯ
4. การลงคะแนนเลือกตั้งกรรมการฯ
 - 4.1 ที่ประชุมแต่งตั้งคณะกรรมการควบคุมการลงคะแนนสองส่วน โดยส่วนหนึ่งเสนอชื่อจากสมาชิกที่เข้าร่วมประชุม และอีกส่วนหนึ่งจากกรรมการ หรือเจ้าหน้าที่สหกรณ์
 - 4.2 สมาชิกลงคะแนนเลือกตั้งกรรมการฯ ในบัตรเลือกตั้งกรรมการฯ ได้ไม่เกิน 8 คน
 - 4.3 การลงคะแนนใช้วิธีเขียนเฉพาะหมายเลขประจำตัวผู้สมัคร ตามที่ให้หมายเลขประจำตัวผู้สมัครในที่ประชุม
 - ให้เขียนเฉพาะหมายเลขประจำตัวผู้สมัครเลขอารบิกผู้สมัครในบัตรเลือกตั้ง ได้ไม่เกิน 8 คน โดยไม่ต้องเขียน ชื่อ – สกุล ผู้สมัคร
 - หากมีการเขียนชื่อ-สกุลผู้สมัคร กรรมการจะไม่ถือเป็นบัตรเสีย แต่จะพิจารณานับคะแนนจากการลงหมายเลขประจำตัวผู้สมัครเท่านั้น (กรรมการไม่ดูชื่อ-สกุล)
 - กรณีลงคะแนนเลือกกรรมการฯ ต่ำกว่า 8 คน ถือเป็นบัตรดี
 - 4.4 การหย่อนบัตรเลือกตั้งกรรมการฯ
 - สมาชิก 1 คน มีสิทธิหย่อนบัตรเลือกตั้งกรรมการฯ ได้ 1 ใบเฉพาะของตนเองเท่านั้น
 - การหย่อนบัตรเลือกตั้งกรรมการฯ ให้ปฏิบัติตามที่เจ้าหน้าที่ผู้ควบคุมการหย่อนบัตรกำหนด
 - ห้ามสมาชิกหย่อนบัตรเลือกตั้งฯ แทนกัน
 - ต้องหย่อนบัตรเลือกตั้งกรรมการฯ ก่อนการปิดการประชุม
5. การถือเป็นบัตรเสีย
 - 5.1 กรณีลงคะแนนเลือกกรรมการฯ เกินกว่า 8 คน ถือเป็นบัตรเสียทั้งฉบับ
 - 5.2 การขีดฆ่า ขูดลบ และแก้ไขตัวเลขประจำตัวผู้สมัครในบัตรเลือกตั้งฯ จะถือเป็นบัตรเสีย
 - 5.3 กรณีลงคะแนนหมายเลขที่ไม่ใช่หมายเลขประจำตัวผู้สมัคร ถือเป็นบัตรเสีย

6. การนับคะแนน

6.1 ที่ประชุมแต่งตั้งคณะกรรมการตรวจนับคะแนนสองส่วน โดยส่วนหนึ่งเสนอชื่อจากสมาชิกที่เข้าร่วมประชุม และอีกส่วนหนึ่งจากกรรมการ หรือเจ้าหน้าที่ สหกรณ์

6.2 คณะกรรมการตรวจนับคะแนน จะตรวจนับคะแนนทันทีภายหลังปิดการประชุม ณ บริเวณใต้หอประชุมกรมสรรพสามิต

7. การประกาศผล

การประกาศผลการเลือกตั้งกรรมการฯ จะปิดประกาศที่สหกรณ์ และ Website สหกรณ์ในวันเลือกตั้งกรรมการฯ

สำหรับการดำรงตำแหน่งวาระกรรมการดำเนินการสหกรณ์ ชุดที่ 32 ประจำปี 2559 มีกรรมการที่ยังไม่ครบวาระ กรรมการที่ครบวาระสามารถรับเลือกตั้งได้ และกรรมการที่ครบวาระ ออกจากตำแหน่ง ตามข้อบังคับสหกรณ์ ข้อ 58 (1) ถึงคราวออกตามวาระ รายละเอียดมีดังนี้

กรรมการที่ยังไม่ครบวาระ บริหารงานต่อ	กรรมการที่ครบวาระ 2 ปี 1 วาระ สามารถรับเลือกตั้งได้	กรรมการที่ครบวาระ 4 ปี 2 วาระ ไม่สามารถรับเลือกตั้งได้
1. นางสาววิไล ดันตินันทนา 2/2	1. นายสมเดช ศรีสวัสดิ์	1. นางสาวสุจิตรา เลหาวัฒนภิญโญ (ประธาน)
2. นายปัญญา ฉายะจินดาวงศ์ 1/2	2. นายวรวรรณ ภิญโญ	2. นางสาววิรัชย์ อนุรัตนานนท์
3. นางสดศรี พงศ์อุทัย 1/2	3. นางสาวชลธาร วิศุทวงศ์	3. นายอภิวัชร มีเสื่อ
4. นายทวีป สอนชา 2/2	4. นายปิยกร อภิบาลศรี	
5. นางศศิโสภา เกียรติวัฒน์ 1/2	5. นายอำคา ยอดโพธิ์	
6. นายธรรมรัตน์ ลออเอี่ยม 1/2		
7. นายพานิช หมูศิริ 2/2		

จึงขอเสนอให้สมาชิกแต่งตั้งประธานกรรมการ 1 ท่าน และเลือกตั้งกรรมการใหม่ จำนวน 8 ท่าน โดยวิธีการหย่อนบัตรลงคะแนนลับ

มติที่ประชุม

แต่งตั้งและรับรองให้ นางสาววิไล ดันตินันทนา เป็นประธานกรรมการสหกรณ์ออมทรัพย์ข้าราชการกรมสรรพสามิต จำกัด ชุดที่ 33 ประจำปี 2560

/ เลขานุการ ...

เลขานุการ เพื่อให้การเลือกตั้งกรรมการสหกรณ์ฯ ชุดที่ 33 ประจำปี 2560 ดำเนินไปด้วยความเรียบร้อย และโปร่งใส จึงขอแต่งตั้งคณะกรรมการตรวจนับคะแนน ดังนี้

1. จ.ส.ท.กฤษดา สิงห์เสนี
2. นางนิรมล พวงพะยอม
3. นายอนุวัฒน์ สิมสกุล
4. นางสาวภาสุรีย์ ศรีทอง
5. นางสาวโซเฟีย เฟินดี

มติที่ประชุม ที่ประชุมรับรองการแต่งตั้งคณะกรรมการตรวจนับคะแนนการเลือกตั้งกรรมการสหกรณ์ ชุดที่ 33 ประจำปี 2560 และสมาชิกรับรองชื่อผู้เข้ารับการเลือกตั้งเป็นกรรมการ จำนวน 10 ท่าน ดังนี้

1. นายวรวรธรณ์ ภิญโญ
2. นายเพิ่มศักดิ์ กองเพิ่มพูล
3. นายสมเดช ศรีสวัสดิ์
4. นายปิยกร อภิบาลศรี
5. นายยุคล กำเหนิดแขก
6. นางสาวชลธาร วิศรุตวงศ์
7. นายวิวัฒน์ เขาสกุล
8. นายรวม อนุเครือ
9. นางสาวศรียรากร ศิริรุ่งเรืองอมร
10. นางสาวจิตสุคนธ์ ปุยอรุณ

โดยคณะกรรมการนับคะแนนเสนอผลการเลือกตั้งกรรมการ ดังนี้

- สมาชิกเข้าประชุมใหญ่สามัญประจำปี 2559 จำนวน 314 คน ใช้สิทธิลงคะแนน จำนวน 257 คน เป็นบัตรดี 237 ใบ เป็นบัตรเสีย 20 ใบ

- ผลคะแนนเลือกตั้งกรรมการ จำนวน 8 ท่าน คือลำดับที่ 1 - 8 เรียงจากมากไปน้อย ดังนี้

ลำดับที่	หมายเลขประจำตัว	ชื่อ นามสกุล	คะแนน
1	3	นายสมเดช ศรีสวัสดิ์	184
2	1	นายวรวรธรณ์ ภิญโญ	175
3	2	นายเพิ่มศักดิ์ กองเพิ่มพูล	165
4	4	นายปิยกร อภิบาลศรี	162
5	5	นายยุคล กำเหนิดแขก	159
6	8	นายรวม อนุเครือ	157
7	7	นายวิวัฒน์ เขาสกุล	156
8	6	นางสาวชลธาร วิศรุตวงศ์	121
9	10	นางสาวจิตสุคนธ์ ปุยอรุณ	55
10	9	นางสาวศรียรากร ศิริรุ่งเรืองอมร	47

4.3 พิจารณานุมัติงบการเงินสหกรณ์ ประจำปี 2559

ผู้สอบบัญชี (นางสาววณา บุญโพธิ์แก้ว) ตามที่ประชุมใหญ่สามัญได้รับเลือกเป็นผู้สอบบัญชี สำหรับปีบัญชีสิ้นสุดวันที่ 31 ธันวาคม 2559 และนายทะเบียนสหกรณ์ได้แต่งตั้งให้เป็นผู้สอบบัญชีซึ่งงบการเงินนี้สหกรณ์เป็นผู้จัดทำ และผู้สอบบัญชีได้ตรวจสอบและแสดงความเห็นในส่วนของงบการเงินที่นำเสนอ มีดังนี้

งบแสดงฐานะการเงิน

ณ วันที่ 31 ธันวาคม 2559 และ 2558

สินทรัพย์	หมายเหตุ	ปี 2559	ปี 2558
		บาท	บาท
สินทรัพย์หมุนเวียน			
เงินสดและเงินฝากธนาคาร	2	40,023,375.10	4,725,032.99
เงินฝากสหกรณ์อื่น	3	222,000,000.00	128,000,000.00
เงินให้กู้ยืมระยะสั้น	5	218,078,145.75	197,140,803.45
ลูกหนี้ตัวแทนหักเงินส่ง		0.00	13,147.75
ดอกเบี้ยเงินให้กู้ค้างรับ		71,442.25	160,359.50
สินทรัพย์หมุนเวียนอื่น	6	561,398.28	382,590.73
รวมสินทรัพย์หมุนเวียน		480,734,361.38	330,421,934.42
สินทรัพย์ไม่หมุนเวียน			
เงินลงทุนระยะยาว	4	1,329,500.00	1,250,500.00
เงินให้กู้ยืมระยะยาว	5	1,390,904,791.07	1,384,592,333.01
เครื่องใช้สำนักงาน - สุทธิ		234,147.98	351,901.37
ซอฟต์แวร์โปรแกรมระบบบริหารสหกรณ์		207,337.58	297,077.32
ค่าปรับปรุงสำนักงานรอตัดจ่าย		2,000,000.00	59,803.52
รวมสินทรัพย์ไม่หมุนเวียน		1,394,675,776.63	1,386,551,615.22
รวมสินทรัพย์		1,875,410,138.01	1,716,973,549.64

/หนังสือ ...

		ปี 2559	ปี 2558
	หมายเหตุ	บาท	บาท
หนี้สินและทุนของสหกรณ์			
หนี้สินหมุนเวียน			
เงินรับฝาก		471,067,254.23	385,137,640.84
หนี้สินหมุนเวียนอื่น	7	1,030,063.77	923,953.77
รวมหนี้สินหมุนเวียน		472,097,318.00	386,061,594.61
หนี้สินไม่หมุนเวียน			
สำรองบำเหน็จเจ้าหน้าที่		3,490,280.00	3,070,390.00
รวมหนี้สินไม่หมุนเวียน		3,490,280.00	3,070,390.00
รวมหนี้สิน		475,587,598.00	389,131,984.61
ทุนของสหกรณ์			
ทุนเรือนหุ้น (มูลค่าหุ้นละ 10.00 บาท)		1,189,505,860.00	1,129,620,070.00
ทุนสำรอง		114,040,565.65	105,798,149.86
ทุนสะสมตามข้อบังคับ ระเบียบและอื่น ๆ	8	9,982,472.38	9,999,187.26
กำไรสุทธิประจำปี		86,293,641.98	82,424,157.91
รวมทุนของสหกรณ์		1,399,822,540.01	1,327,841,565.03
รวมหนี้สินและทุนของสหกรณ์		1,875,410,138.01	1,716,973,549.64

หมายเหตุ ประกอบงบการเงินเป็นส่วนหนึ่งของงบการเงินนี้

**งบกำไรขาดทุน
สำหรับปีสิ้นสุดวันที่ 31 ธันวาคม 2559**

	ปี 2559		ปี 2558	
	บาท	%	บาท	%
รายได้ดอกเบี้ยและผลตอบแทนจากการลงทุน				
ดอกเบี้ยรับเงินให้กู้	104,246,921.50	96.40	100,469,923.15	98.90
ดอกเบี้ยรับจากเงินฝาก	3,836,084.79	3.55	1,058,014.05	1.04
ผลตอบแทนจากเงินลงทุน	61,095.93	0.06	61,637.91	0.06
รวมรายได้ดอกเบี้ยและผลตอบแทนจากการลงทุน	108,144,102.22	100.00	101,589,575.11	100.00

/ ค่าใช้จ่าย ...

	ปี 2559		ปี 2558	
	บาท	%	บาท	%
ค่าใช้จ่ายดอกเบี้ยและเงินลงทุน				
ดอกเบี้ยจ่ายเงินรับฝาก	10,178,086.27	9.41	8,545,213.94	8.41
ดอกเบี้ยจ่ายเงินกู้ยืมระยะสั้น	-	-	-	-
รวมค่าใช้จ่ายดอกเบี้ย	10,178,086.27	9.41	8,545,213.94	8.41
รายได้ดอกเบี้ยและผลตอบแทนจากการลงทุนสุทธิ	97,966,015.95	90.59	93,044,361.17	91.59
หมวด รายได้อื่น				
ค่าธรรมเนียมแรกเข้า	9,700.00	0.01	12,500.00	0.01
รายได้อื่นๆ	2,440.00	0.00	38,700.00	0.04
รวมรายได้อื่น	12,140.00	0.01	51,200.00	0.05
หัก				
 ค่าใช้จ่ายในการดำเนินงาน				
ค่าใช้จ่ายเกี่ยวกับเจ้าหน้าที่				
เงินเดือน	2,260,578.33	2.09	2,101,260.65	2.07
ค่าล่วงเวลา	83,019.28	0.08	28,553.25	0.03
บำเหน็จเจ้าหน้าที่	419,890.00	0.39	368,170.00	0.36
เงินกองทุนทดแทน	720.00	0.00	684.00	0.00
เงินสมทบประกันสังคม	63,000.00	0.06	63,000.00	0.06
ค่าใช้จ่ายเกี่ยวกับที่ดิน อาคารและอุปกรณ์				
ค่าเสื่อมราคาเครื่องใช้สำนักงาน	117,753.39	0.11	108,284.31	0.11
ค่าบำรุงดูแลระบบโปรแกรมสหกรณ์	64,200.00	0.06	75,450.00	0.07
ค่าพัฒนาระบบโปรแกรมคอมพิวเตอร์ติดตั้งจ่าย	110,133.94	0.10	108,860.00	0.11
ค่าปรับปรุงอาคารสำนักงานติดตั้งจ่าย	549,836.47	0.51	49,836.72	0.05
ค่าใช้จ่ายเกี่ยวกับสมาชิก				
ค่าเบี้ยประกันชีวิตกลุ่ม	6,350,800.60	5.87	6,333,044.69	6.23
ค่าใช้จ่ายดำเนินงานอื่น				
ค่าตอบแทน	816,999.96	0.76	721,533.33	0.71
ค่าเบี้ยประชุม	272,750.00	0.25	183,750.00	0.18
ค่าธรรมเนียมการสอบบัญชี	75,000.00	0.07	75,000.00	0.07
ค่าตอบแทนผู้ตรวจสอบกิจการ	60,000.00	0.06	60,000.00	0.06

/ ค่า ...

	ปี 2559		ปี 2558	
	บาท	%	บาท	%
ค่าของใช้สำนักงาน	78,519.63	0.07	52,611.90	0.05
ค่ารับรอง	61,511.00	0.05	40,046.00	0.05
ค่าเครื่องเขียนแบบพิมพ์	10,847.45	0.01	8,963.30	0.01
ค่าใช้จ่ายประชุมใหญ่	91,700.00	0.08	63,830.00	0.06
ค่าธรรมเนียมโอนเงิน	50,446.00	0.05	53,018.00	0.05
ค่าโทรศัพท์	25,012.32	0.02	32,234.82	0.03
ค่าเช่าเครื่องถ่ายเอกสาร	54,888.00	0.05	64,584.29	0.06
ค่าไปรษณีย์	48,752.00	0.05	68,078.00	0.07
ค่าอบรมสัมมนา	0.00	0.00	2,000.00	0.00
ค่าการกุศล	3,000.00	0.00	3,000.00	0.00
ค่าใช้จ่ายเบ็ดเตล็ด	5,188.55	0.00	5,610.00	0.01
รวมค่าใช้จ่ายในการดำเนินงาน	11,674,546.92	10.80	10,671,403.26	10.50
กำไรสุทธิ	86,303,609.03	79.8	82,424,157.91	81.1

งบกระแสเงินสด
สำหรับปีสิ้นสุดวันที่ 31 ธันวาคม 2559

	ปี 2559	ปี 2558
	บาท	บาท
กระแสเงินสดจากกิจกรรมดำเนินงาน		
กำไรสุทธิ	86,303,609.03	82,424,157.91
รายการปรับปรุงเพื่อกระทบยอดกำไรสุทธิเป็นเงินสดสุทธิจากกิจกรรมดำเนินงาน		
ค่าเสื่อมราคาเครื่องใช้สำนักงาน	117,753.39	108,284.31
ค่าพัฒนาระบบโปรแกรมคอมพิวเตอร์ตัดจ่าย	110,133.94	108,860.00
ค่าปรับปรุงสำนักงานตัดจ่าย	549,836.47	49,836.72
คอกเบี้ยเงินให้กู้ค้างรับ	(71,442.25)	(160,359.50)
คอกเบี้ยเงินฝากชุมชนสหกรณ์ค้างรับ	(349,808.22)	(11,835.62)
คอกเบี้ยเงินฝากสหกรณ์ออมทรัพย์การไฟฟ้าฝ่ายผลิตค้างรับ	347,260.32	(347,260.32)
คอกเบี้ยเงินฝากสหกรณ์ออมทรัพย์โรงพยาบาลตำรวจค้างรับ	(108,164.38)	
คอกเบี้ยเงินฝากสหกรณ์ออมทรัพย์การทำเรือค้างรับ	(1,027.39)	(9,246.58)
คอกเบี้ยเงินฝากสหกรณ์ออมทรัพย์กรมอุตุณิยมหาวิทยาลัยค้างรับ	(81,746.58)	

/ ค่า ...

ค่าธรรมเนียมสอบบัญชีค้างจ่าย	25,000.00	25,000.00
ค่าดูแลระบบโปรแกรมสหกรณ์ค้างจ่าย	32,100.00	32,100.00
สำรองบำเหน็จเจ้าหน้าที่	419,890.00	368,170.00
ค่าเครื่องเขียนแบบพิมพ์ใช้ไป	10,847.45	8,963.30
กำไร(ขาดทุน)จากการดำเนินงานก่อนการเปลี่ยนแปลง ในสินทรัพย์และหนี้สินดำเนินงาน	87,304,241.78	82,596,670.22
สินทรัพย์ดำเนินงาน		
เงินสดจ่ายลูกหนี้เงินกู้ฉุกเฉิน	(47,896,183.00)	(39,797,720.00)
เงินสดรับจากลูกหนี้เงินกู้ฉุกเฉิน	42,607,186.75	26,333,466.50
เงินสดจ่ายลูกหนี้เงินกู้สามัญ	(725,848,671.06)	(771,307,020.25)
เงินสดรับจากลูกหนี้เงินกู้สามัญ	703,887,866.95	677,995,367.48
เงินสดรับ (จ่าย) ลูกหนี้ตัวแทน	13,147.75	(12,497.75)
เงินสดจ่ายซื้อเครื่องเขียนแบบพิมพ์	(8,004.37)	(12,015.03)
เงินสดรับดอกเบี้ยเงินให้กู้ค้างรับ	160,359.50	12,680.50
เงินสดรับดอกเบี้ยเงินฝากสหกรณ์ค้างรับ	11,835.62	44,153.42
หนี้สินดำเนินงาน		
เงินสดจ่ายค่าธรรมเนียมสอบบัญชีค้างจ่าย	(25,000.00)	(55,000.00)
เงินสดจ่ายค่าดูแลระบบโปรแกรมค้างจ่าย	(32,100.00)	(11,250.00)
เงินสดรับจากเงินรอจ่ายคืน	946,316.50	1,000,779.25
เงินสดจ่ายคืนเงินรอจ่ายคืน	(1,138,289.00)	(803,506.75)
เงินสดรับค่าสินไหมทดแทนค้างจ่าย	0.00	0.00
เงินสดรับรอตรวจสอบ	297,132.50	1,300.00
เงินสดรับภาษีหัก ณ ที่จ่าย ค้างจ่าย	950.00	0.00
เงินสดสุทธิได้มาจาก (ใช้ไปใน) กิจกรรมดำเนินงาน	60,280,789.92	(24,014,592.41)
กระแสเงินสดจากกิจกรรมลงทุน		
เงินสดจ่ายซื้อหุ้นชุมนุมสหกรณ์ออมทรัพย์	(79,000.00)	0.00
เงินสดจ่ายค่าพัฒนาระบบโปรแกรม	(20,394.20)	0.00
เงินสดจ่ายค่าเครื่องใช้สำนักงาน	(2,500,000.00)	(148,240.97)
เงินสดรับจากการถอนกองทุนสะสมทรัพย์กรุงเทพ	0.00	0.00
เงินสดสุทธิได้มาจาก (ใช้ไปใน) กิจกรรมลงทุน	(2,599,394.20)	(148,240.97)
		/ กระแส ...

กระแสเงินสดจากกิจกรรมจัดหาเงิน		
เงินสดรับจากเงินรับฝาก	161,014,473.97	141,430,292.58
เงินสดจ่ายคืนเงินรับฝาก	(75,084,860.58)	(46,659,812.14)
เงินสดรับจากเงินกู้ยืมระยะสั้น	0.00	0.00
เงินสดจ่ายคืนเงินกู้ยืมระยะสั้น	0.00	0.00
เงินสดจ่ายค่าบำรุงสันนิบาตสหกรณ์	(10,000.00)	(10,000.00)
เงินสดจ่ายเงินปันผล	(65,445,267.00)	(62,056,693.00)
เงินสดจ่ายเงินเจือยคืน	(7,337,890.00)	(6,692,216.00)
เงินสดจ่ายเงินโบนัสกรรมการและเจ้าหน้าที่	(1,240,000.00)	(1,140,000.00)
เงินสดรับจากหุ้นเรือนหุ้น	83,687,040.00	78,887,640.00
เงินสดจ่ายคืนหุ้นเรือนหุ้น	(23,801,250.00)	(25,922,570.00)
เงินสดจ่ายทุนสาธารณประโยชน์	0.00	(121,200.00)
เงินสดจ่ายทุนสงเคราะห์สมาชิก	(165,300.00)	(30,000.00)
เงินสดสุทธิได้มาจาก (ใช้ไปใน) กิจกรรมจัดหาเงิน	71,616,946.39	77,685,441.44
เงินสดสุทธิเพิ่มขึ้น (ลดลง)	129,298,342.11	53,522,608.06
เงินสด ณ วันต้นปี	132,725,032.99	79,202,424.93
เงินสด ณ วันสิ้นปี	262,023,375.10	132,725,032.99

หมายเหตุประกอบงบการเงิน
สำหรับปีสิ้นสุดวันที่ 31 ธันวาคม 2559

1. สรุปนโยบายการบัญชีที่สำคัญ

- สหกรณ์บันทึกบัญชีโดยใช้เกณฑ์คงค้าง
- สหกรณ์รับรู้รายได้ดอกเบี้ยตามเกณฑ์สัดส่วนของเวลา ส่วนจำนวนรายได้จะเท่ากับอัตราดอกเบี้ยคูณด้วยจำนวนเงินต้นที่ค้างชำระตามระยะเวลาที่กู้ยืม
- เงินลงทุนระยะยาว ที่เป็นเงินลงทุนในหลักทรัพย์ที่ไม่อยู่ในความต้องการของตลาดแสดงด้วยราคาทุน
- สหกรณ์ตีราคาเครื่องเขียนแบบพิมพ์คงเหลือตามราคาทุน
- ค่าเสื่อมราคาเครื่องใช้สำนักงาน คำนวณโดยวิธีเส้นตรงในอัตราที่นายทะเบียนสหกรณ์กำหนด
- ค่าปรับปรุงอาคารสำนักงานสหกรณ์วัดคับบัญชี คัดจ่ายเป็นรายปีระยะเวลา 5 ปี
- สิทธิในการใช้ซอฟต์แวร์ต่าง ๆ คัดจ่ายตามระยะเวลาของอายุการใช้งานหรือตามการเปลี่ยนแปลงการใช้ซอฟต์แวร์ใหม่
- ค่าบำรุงรักษา ซ่อมแซม รวมทั้งการซื้อมาเพื่อเปลี่ยนแทนสำหรับสินทรัพย์รายการย่อย ๆ ถือเป็นค่าใช้จ่ายหักจากรายได้ การต่อเติมหรือเพิ่มเติมอาคารและอุปกรณ์รายใหญ่ ๆ ถือเป็นราคาทุนของสินทรัพย์
- เงินสดในงบกระแสเงินสด หมายถึง เงินสดในมือ เงินฝากธนาคาร และเงินฝากสหกรณ์ทุกประเภท

/ 2...

2. เงินสดและเงินฝากธนาคาร ประกอบด้วย

	ปี 2559	ปี 2558
	บาท	บาท
เงินสด	199,287.50	199,043.93
เงินฝากธนาคาร		
- กระแสรายวัน	1,026.70	1,026.70
- ออมทรัพย์	39,823,060.90	4,524,962.36
รวม	<u>40,023,375.10</u>	<u>4,725,032.99</u>

3. เงินฝากสหกรณ์อื่น ประกอบด้วย

	ปี 2559	ปี 2558
	บาท	บาท
เงินฝากประจำ ชุมชมสหกรณ์ออมทรัพย์แห่งประเทศไทย	70,000,000.00	43,000,000.00
เงินฝากประจำ สหกรณ์ออมทรัพย์การไฟฟ้าฝ่ายผลิตฯ	0.00	60,000,000.00
เงินฝากประจำ สหกรณ์ออมทรัพย์โรงพยาบาลตำรวจฯ	95,000,000.00	0.00
เงินฝากออมทรัพย์พิเศษ สหกรณ์ออมทรัพย์การทำเรือฯ	30,000,000.00	25,000,000.00
เงินฝากออมทรัพย์พิเศษ สหกรณ์ออมทรัพย์กรมอุตุฯ	25,000,000.00	0.00
เงินฝากออมทรัพย์ สหกรณ์ออมทรัพย์โรงพยาบาลตำรวจ	2,000,000.00	0.00
รวม	<u>222,000,000.00</u>	<u>128,000,000.00</u>

4. เงินลงทุน ประกอบด้วย

	ปี 2559	ปี 2558
	บาท	บาท
	ราคาทุน	ราคาทุน
เงินลงทุนระยะยาว		
เงินลงทุนที่ไม่อยู่ในความต้องการของตลาด		
หุ้นชุมนุมสหกรณ์ออมทรัพย์แห่งประเทศไทย จำกัด	1,129,500.00	1,050,500.00
หุ้นบริษัทสหประกันชีวิต จำกัด	200,000.00	200,000.00
รวมเงินลงทุนระยะยาว	<u>1,329,500.00</u>	<u>1,250,500.00</u>

/ 5...

5. เงินให้กู้ยืม ประกอบด้วย

	ปี 2559		ปี 2558	
	บาท		บาท	
	ระยะสั้น	ระยะยาว	ระยะสั้น	ระยะยาว
เงินให้กู้ยืม - ปกติ				
เงินให้กู้ยืมเงิน	20,765,012.25	4,268,226.75	16,069,774.75	3,674,468.00
เงินให้กู้ยืมสามัญ	197,313,133.50	1,386,636,564.32	181,071,028.70	1,380,917,865.01
รวมเงินให้กู้ยืม	<u>218,078,145.75</u>	<u>1,390,904,791.07</u>	<u>197,140,803.45</u>	<u>1,384,592,333.01</u>

6. สินทรัพย์หมุนเวียนอื่น ประกอบด้วย

	ปี 2559	ปี 2558
	บาท	บาท
เครื่องเขียนแบบพิมพ์	11,405.13	14,248.21
ดอกเบียเงินฝากชุมนุมสหกรณ์ฯ ค้างรับ	349,808.22	11,835.62
ดอกเบียเงินฝากประจำ สหกรณ์ออมทรัพย์การไฟฟ้าฯ ค้างรับ	0.00	347,260.32
ดอกเบียเงินฝากประจำ สหกรณ์ออมทรัพย์โรงพยาบาลตำรวจฯ ค้างรับ	108,164.38	0.00
ดอกเบียเงินฝากออมทรัพย์ สหกรณ์ออมทรัพย์การทำเรือฯ ค้างรับ	10,273.97	9,246.58
ดอกเบียเงินฝากออมทรัพย์ สหกรณ์ออมทรัพย์กรมอุตุฯ ค้างรับ	81,746.58	0.00
รวม	<u>561,398.28</u>	<u>382,590.73</u>

7. หนี้สินหมุนเวียนอื่น ประกอบด้วย

	ปี 2559	ปี 2558
	บาท	บาท
เงินรอจ่ายคืน	11,807.00	203,779.50
ค่าสินไหมทดแทนค้างจ่าย	600,000.00	600,000.00
ค่าธรรมเนียมสอบบัญชีค้างจ่าย	25,000.00	25,000.00
เงินรอตรวจสอบ	300,232.50	3,100.00
เงินสนับสนุนกิจกรรมสหกรณ์	59,974.27	59,974.27
ค่าดูแลระบบโปรแกรมสหกรณ์ค้างจ่าย	32,100.00	32,100.00
ค่าภาษีหัก ณ ที่จ่ายค้างจ่าย	950.00	0.00
รวม	<u>1,030,063.77</u>	<u>923,953.77</u>

8.

ทุนสะสมตามข้อบังคับ ระเบียบและอื่น ๆ ประกอบด้วย

	ปี 2559	ปี 2558
	บาท	บาท
ทุนรักษาระดับอัตราเงินปันผล	7,598,284.15	7,598,284.15
ทุนสาธารณประโยชน์	1,265,443.22	1,236,858.10
ทุนสะสมเพื่อขยายกิจการ	835,245.01	835,245.01
ทุนส่งเคราะห์สมาชิก	283,500.00	328,800.00
รวม	9,982,472.38	9,999,187.26

9. การดำรงสินทรัพย์สภาพคล่อง

สหกรณ์ดำรงสินทรัพย์สภาพคล่อง ณ วันที่ 31 ธันวาคม 2559 ร้อยละ 51.36 ของยอดเงินรับฝากเป็นไปตามกฎของกระทรวงเกษตรและสหกรณ์ พ.ศ. 2550 และประกาศของกระทรวงเกษตรและสหกรณ์ เรื่อง การกำหนดอัตราการค้าคล่องของสหกรณ์สินทรัพย์สภาพ ลงวันที่ 31 ตุลาคม 2550 ที่กำหนดให้สหกรณ์ดำรงสินทรัพย์สภาพคล่อง ไม่ต่ำกว่าร้อยละหนึ่งของยอดเงินฝากทั้งหมด

มติที่ประชุม **อนุมัติงบการเงินสหกรณ์ ประจำปี 2559**

4.4 ขออนุมัติจัดสรรกำไรสุทธิ ประจำปี 2559

เลขานุการ **เสนอให้ที่ประชุมพิจารณาการจัดสรรกำไรสุทธิ ประจำปี 2559**

การจัดสรรกำไรสุทธิ ประจำปี 2559

			หน่วย:บาท
กำไรสุทธิประจำปี 2559			86,293,641.98
1. เงินสำรองไม่น้อยกว่า 10% ของกำไรสุทธิ		8,629,364.20	
2. ค่าบำรุงสันนิบาตสหกรณ์ฯ 5% ของกำไรสุทธิ (ไม่เกิน 10,000 บาท)		10,000.00	8,639,364.20
			77,654,277.78
3. เงินปันผล (ร้อยละ 6.01 ของทุนเรือนหุ้น)	79.62% ของกำไรสุทธิ	68,701,659.00	
4. เงินเฉลี่ยคืน (ร้อยละ 7.35 ของดอกเบี้ยรับ)	8.85% ของกำไรสุทธิ	7,639,486.00	
5. เงินโบนัส	1.44% ของกำไรสุทธิ	1,240,000.00	
6. ทุนสาธารณประโยชน์	0.004% ของกำไรสุทธิ	3,132.78	
7. ทุนส่งเคราะห์สมาชิก	0.08% ของกำไรสุทธิ	70,000.00	77,654,277.78
			/ เงิน ...

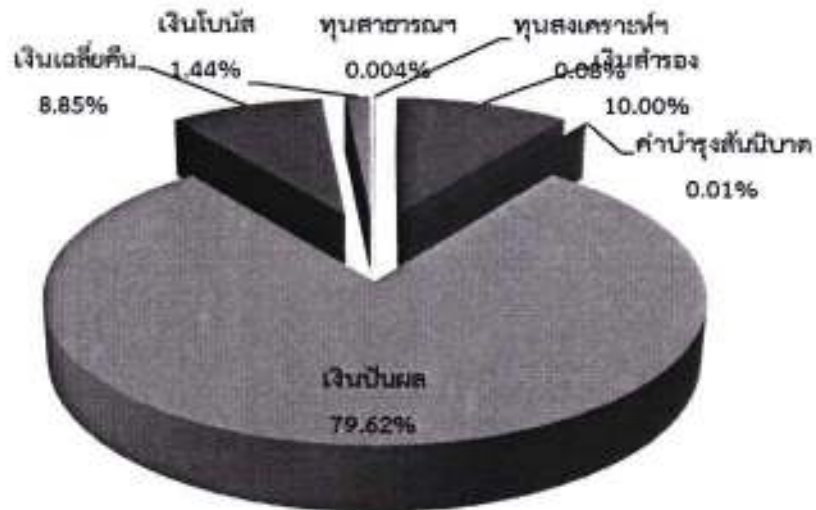

การเปรียบเทียบจัดสรรกำไรสุทธิประจำปี 2559 และ 2558

	ปี 2559	ร้อยละ	ปี 2558	ร้อยละ
กำไรสุทธิ	86,293,641.98	100.00	82,424,157.91	100.00
เงินสำรอง	8,629,364.20	10.00	8,242,415.79	10.00
ค่าบำรุงสินนิบาท	10,000.00	0.01	10,000.00	0.01
เงินปันผล	68,701,659.00	79.62	65,445,267.00	79.40
เงินเดี่ยคืน	7,639,486.00	8.85	7,337,890.00	8.90
เงินโบนัส	1,240,000.00	1.44	1,240,000.00	1.50
ทุนสาธารณะประโยชน์	3,132.78	-	28,585.12	0.04
ทุนสงเคราะห์สมาชิก	70,000.00	0.08	120,000.00	0.15
	<u>86,293,641.98</u>	<u>100.00</u>	<u>82,424,157.91</u>	<u>100.00</u>

มติที่ประชุม

อนุมัติการจัดสรรกำไรสุทธิ ประจำปี 2559 ตามที่เสนอ

4.5 ขออนุมัติประมาณการรายรับ - รายจ่าย ประจำปี 2560

ผู้จัดกร

ชี้แจงรายละเอียดประมาณการรายรับ - รายจ่าย ในการดำเนินงานประจำปี 2560
มีดังนี้

/ ประมาณการ ...

ประมาณการรายรับ - รายจ่าย
ประจำปี 2560

หมวด / ประเภท	ปี 2559		ประมาณการ ปี 2560	คำชี้แจงประกอบ
	ประมาณการ	รับจริง		
หมวดรายรับ				
1. รายรับ				
ดอกเบี้ยรับจากเงินให้กู้	105,000,000.00	104,246,921.50	107,250,000.00	- อัตราดอกเบี้ย 6.5% ต่อปี ประมาณการลูกหนี้เงินให้กู้เฉลี่ย 1,650.00 ล้านบาท
ดอกเบี้ยรับจากเงินฝากธนาคาร	50,000.00	46,831.12	50,000.00	- อัตราดอกเบี้ยเงินฝาก 0.375%
ดอกเบี้ยรับจากสหกรณ์	200,000.00	958,093.08	200,000.00	- อัตราดอกเบี้ยเงินฝาก 1.45-1.70%
ดอกเบี้ยรับจากสหกรณ์อื่น	1,275,000.00	2,831,160.59	5,400,000.00	- อัตราดอกเบี้ยเงินฝาก 1.50 - 4.50%
ค่าตอบแทนจากการถือหุ้น ขสอ.	42,000.00	61,095.93	45,100.00	- เงินปันผลจากหุ้น ขสอ. สหกรณ์มีหุ้น 1,129,500 บาท คาดว่าได้รับเงินปันผล 4 %
ค่าธรรมเนียมแรกเข้า	5,000.00	9,700.00	5,000.00	- สมาชิกสมัครใหม่จำนวน 100 คน
รายได้อื่น ๆ	-	2,440.00	-	
รวมหมวดรายรับ	106,572,000.00	108,156,242.22	112,950,100.00	
หมวดรายจ่าย				
1. เงินเดือน				
เงินเดือนเจ้าหน้าที่สหกรณ์	2,350,000.00	2,260,578.33	2,500,000.00	- จ่ายเป็นเงินเดือนเจ้าหน้าที่ของสหกรณ์
เงินเดือนผู้จัดการ	-	-	386,000.00	- จ่ายเป็นเงินเดือนผู้จัดการ
ค่าตอบแทน	800,000.00	876,999.96	720,000.00	- จ่ายเป็นค่าตอบแทนประธาน รองประธาน เภรียุติกร เลขานุการ เจ้าหน้าที่ที่ปฏิบัติงาน รวมทั้งบุคคลภายนอก
ค่าตอบแทนผู้ตรวจสอบกิจการ	-	-	75,000.00	- จ่ายเป็นค่าตอบแทนผู้สอบกิจการ
สำรองเงินบำเหน็จเจ้าหน้าที่	570,000.00	419,890.00	550,000.00	- จ่ายเข้าเงินสำรองบำเหน็จเจ้าหน้าที่
	3,720,000.00	3,557,468.29	4,231,000.00	
2. ค่าใช้จ่ายในการดำเนินงาน				
ค่ารับรอง	50,000.00	61,511.00	62,000.00	- จ่ายเป็นค่ารับรองเจ้าหน้าที่ซึ่งมาช่วยเหลือหรือตรวจสอบการดำเนินงานของสหกรณ์
ค่าเบี้ยประชุม	400,000.00	272,750.00	275,000.00	- จ่ายเป็นค่าเบี้ยประชุมคณะกรรมการดำเนินการ และ คณะกรรมการอื่น ๆ รวมถึงเจ้าหน้าที่และบุคคลที่ คณะกรรมการเชิญเข้าร่วมประชุม
ค่าล่วงเวลา	50,000.00	83,019.28	84,000.00	- จ่ายให้เจ้าหน้าที่สหกรณ์ในการปฏิบัติงานนอกเวลา หรือวันหยุด
ค่าของใช้สำนักงาน	62,000.00	78,519.63	80,000.00	- เป็นค่าใช้จ่ายซื้อเกี่ยวกับค่าวัสดุ อุปกรณ์ แบบพิมพ์ ที่ใช้ภายในสำนักงาน
ค่าการกุศล	-	3,000.00	10,000.00	- เป็นค่าใช้จ่ายที่เกี่ยวกับค่าการกุศล
ค่าไปรษณีย์	70,000.00	48,752.00	50,000.00	- เป็นค่าใช้จ่ายที่เกี่ยวกับการจัดส่งเอกสาร
ค่าธรรมเนียมโอนเงิน	55,000.00	50,446.00	55,000.00	- เป็นค่าใช้จ่ายที่เกี่ยวกับการโอนเงินทางธนาคาร
ค่าใช้จ่ายเบ็ดเตล็ด	72,000.00	5,188.55	20,000.00	- เป็นค่าล้างแอร์ และค่าใช้จ่ายอื่นๆ ที่ไม่อยู่ในหมวดใดโดยเฉพาะ
ค่าใช้จ่ายในการประชุมใหญ่		91,700.00	92,000.00	- เป็นค่าใช้จ่ายในการประชุมใหญ่

หมวด / ประเภท	ปี 2559		ประมาณการ ปี 2560	คำชี้แจงประกอบ
	ประมาณการ	รับจริง		
ค่าโทรศัพท์	35,000.00	25,012.32	30,000.00	- เป็นค่าโทรศัพท์ของสหกรณ์
ค่าเช่าเครื่องถ่ายเอกสาร	65,000.00	54,888.00	60,000.00	- เป็นค่าเช่าเครื่องถ่ายเอกสาร
ค่าใช้จ่ายในการประชาสัมพันธ์	20,000.00	-	20,000.00	- เป็นค่าจัดทำสารสภกรณ์ การจัดทำเว็บไซต์ และค่าใช้จ่ายที่เกี่ยวกับการประชาสัมพันธ์
ค่าตรวจสอบบัญชี	75,000.00	75,000.00	75,000.00	- เป็นค่าตอบแทนผู้ตรวจสอบบัญชีเอกชน
ค่าบำรุงดูแลระบบโปรแกรม	80,000.00	64,200.00	75,000.00	- เป็นค่าบำรุงรักษาซอฟต์แวร์สหกรณ์ ในปี 2560
เงินสมทบประกันสังคม และกองทุนเงินทดแทน	70,500.00	63,000.00	64,000.00	- เป็นเงินที่จะต้องนำส่งให้สำนักงานประกันสังคม ในส่วนที่นายจ้างต้องจ่าย ร้อยละ 3 ของค่าจ้าง
ค่าเบี้ยประกันชีวิตกลุ่ม	6,800,000.00	6,350,800.60	5,880,000.00	- เป็นค่าเบี้ยประกันชีวิตกลุ่มของสมาชิกทุกคน คนละ 1,400.00 บาท สมาชิกประมาณ 4,200 คน
รวม	7,904,500.00	7,327,787.38	6,932,000.00	
3. ค่าครุภัณฑ์				
ปรับปรุงสำนักงาน	2,500,000.00	2,500,000.00	-	
โปรแกรมพัฒนาระบบสหกรณ์	250,000.00	20,394.20	1,500,000.00	- ค่าพัฒนาโปรแกรมระบบสหกรณ์เพื่ออำนวยความสะดวก สะดวกให้กับสมาชิก
เครื่องใช้สำนักงาน	100,000.00	-	15,000.00	- เพื่อจ่ายค่าอุปกรณ์สำนักงาน
เครื่องคอมพิวเตอร์และส่วนควบ	100,000.00	-	170,000.00	- เพื่อจ่ายเป็นค่าเครื่องคอมพิวเตอร์และอุปกรณ์ ซึ่ง ต้องจัดหาเพิ่มเติมในปี 2560
รวม	2,950,000.00	2,520,394.20	1,685,000.00	
4. ว่าง่ายตามข้อผูกพัน				
ดอกเบี้ยจ่ายเงินรับฝาก	9,600,000.00	10,178,086.27	11,700,000.00	- เพื่อจ่ายเป็นดอกเบี้ยเงินรับฝากออมทรัพย์พิเศษ ในอัตราดอกเบี้ยร้อยละ 2.25 ต่อปี ประมาณการเงินรับฝาก เฉลี่ย 511.11 ล้านบาท
ดอกเบี้ยจ่ายเงินกู้	1,000,000.00	0.00	1,000,000.00	
	10,600,000.00	10,178,086.27	12,700,000.00	
รวมหมวดว่าง่าย	25,174,500.00	23,583,736.14	25,548,000.00	

หมายเหตุ : งบประมาณรายจ่ายที่ค้างไว้ขอตัวจ่ายได้ภายในหมวด ยกเว้น หมวดค่าครุภัณฑ์

4.6 ข้อกำหนดวงเงินซึ่งสหกรณ์อาจกู้ยืมหรือค้ำประกัน ประจำปี 2560

ประวัติ

ตามข้อบังคับสหกรณ์ฯ พ.ศ.2544 ข้อ 18 กำหนดว่า "ที่ประชุมใหญ่อาจกำหนดวงเงินกู้ยืม หรือการค้ำประกันสำหรับปีหนึ่งๆ ไว้ตามที่จำเป็นและสมควรแก่การดำเนินงานวงเงินซึ่งกำหนดดังว่านี้ต้องได้รับความเห็นชอบจากนายทะเบียนสหกรณ์"

ในปี 2560 คณะกรรมการดำเนินการสหกรณ์ ได้พิจารณาแล้วเห็นว่า เพื่อให้การบริหารด้านการเงินมีสภาพคล่องที่เหมาะสม จึงเห็นควรกำหนดวงเงินซึ่งสหกรณ์ฯ อาจกู้ยืม หรือค้ำประกันประจำปี 2560 ไว้ไม่เกิน 100 ล้านบาท (หนึ่งร้อยล้านบาทถ้วน) เท่ากับปี 2559

มติที่ประชุม

อนุมัติให้กำหนดวงเงินอาจกู้ยืมหรือค้ำประกันประจำปี 2560 สิ้นสุด ณ วันที่ 31 ธันวาคม 2560 ในวงเงินไม่เกิน 100 ล้านบาท (หนึ่งร้อยล้านบาทถ้วน)

4.7 เสนอคัดเลือกผู้สอบบัญชี ประจำปี 2560

เลขานุการ

ตามที่กรมตรวจบัญชีสหกรณ์ ได้จัดทำกรปรับปรุงระบบการตรวจสอบบัญชีสหกรณ์ โดยมีวัตถุประสงค์กระจายงานด้านการสอบบัญชีสำหรับสหกรณ์ขนาดใหญ่ที่มีฐานะการเงินมั่นคง และมีระบบการบริหารที่ดี ให้ผู้สอบบัญชีภาคเอกชนเข้ามาตรวจบัญชี โดยอยู่ภายใต้การกำกับดูแลของกรมตรวจบัญชีสหกรณ์ และต้องผ่านการอบรมหลักสูตรการสอบบัญชีสหกรณ์

ทั้งนี้ สหกรณ์ออมทรัพย์ข้าราชการกรมสรรพสามิต จำกัด เป็นสหกรณ์ขนาดใหญ่ จึงต้องมีผู้ตรวจสอบบัญชีภาคเอกชนเข้ามาตรวจบัญชี โดยปี 2559 ที่ประชุมใหญ่สามัญประจำปีได้มีมติเลือกนางสาววณา บุญโพธิ์แก้ว เป็นผู้ตรวจสอบบัญชีภาคเอกชน ซึ่งบัดนี้ได้สิ้นสุดภาระหน้าที่ จึงขอเสนอให้ที่ประชุมใหญ่พิจารณาเลือกตั้งผู้สอบบัญชีภาคเอกชน ประจำปี 2560

	นางสาววณา บุญโพธิ์แก้ว	นางสาวสุภาวดี เวสราชีอารีย์กุล
1. ขอบเขตการตรวจสอบ	- ตรวจสอบงบการเงินตามมาตรฐานการสอบบัญชีที่รับรองทั่วไป และระเบียบที่นายทะเบียนกำหนด รวมถึงระเบียบและคำแนะนำที่กรมตรวจบัญชีสหกรณ์กำหนดขึ้น โดยมีวัตถุประสงค์เพื่อแสดงความคิดเห็นต่องบการเงินที่ตรวจสอบได้แสดงฐานะการเงิน ณ วันที่ 31 ธันวาคม 2559 ผลการดำเนินงาน และกระแสเงินสดสำหรับปีสิ้นสุดวันเดียวกัน - การสอบบัญชีใช้วิธีการทดสอบที่มีข้อจำกัดอื่นๆ ตลอดจนระบบควบคุมภายในไม่มีข้อจำกัด บางกรณีการตรวจสอบอาจไม่พบการแสดงข้อมูลผิดพลาด ถ้าได้พบข้อบกพร่องที่มีสาระสำคัญเกี่ยวกับระบบการควบคุมภายใน จะทำหนังสือแจ้งให้ท่านทราบต่างหากจากรายงานการสอบบัญชี	
2. การเข้าปฏิบัติงาน และผู้ช่วยผู้สอบบัญชี	อย่างน้อยปีละ 3 ครั้ง ครั้งละไม่น้อยกว่า 3 วันทำการ มีผู้ช่วยผู้สอบบัญชี 2 คน (มีสำรอง 5 คน)	อย่างน้อยปีละ 3 ครั้ง ครั้งละไม่น้อยกว่า 3 วันทำการ มีผู้ช่วยผู้สอบบัญชี 2 คน (มีสำรอง 3 คน)
3. รายงานผลการตรวจสอบ	รายงานการสอบบัญชีระหว่างปี พร้อมให้ข้อสังเกตและข้อเสนอแนะเป็นแนวทางการปฏิบัติงาน รายงานการสอบบัญชีประจำปี ตามระเบียบนายทะเบียนสหกรณ์กำหนด	รายงานการสอบบัญชีระหว่างปี สำหรับระยะเวลา 4 เดือน โดยจะส่งสำเนาให้กรมตรวจบัญชีสหกรณ์ทราบ จะให้คำแนะนำด้านการบริหารการเงินการบัญชี โดยไม่ถือเป็นค่าบริการแต่อย่างใด
4. ค่าธรรมเนียม	75,000.00 บาท	85,000.00 บาท
5. ประสบการณ์	เป็นผู้สอบบัญชีของกรมตรวจบัญชีสหกรณ์ตั้งแต่ปี พ.ศ.2527-2549 (ผู้สอบบัญชีภาคราชการ) ปัจจุบันเป็นข้าราชการบำนาญ ผู้ชำนาญงานตรวจสอบบัญชีสหกรณ์ ผู้สอบบัญชีภาคเอกชน มีผลงานการสอบบัญชีสหกรณ์ออมทรัพย์ จำนวน 19 แห่ง ตรวจสอบกิจการ จำนวน 3 แห่ง	ปัจจุบันเป็นข้าราชการบำนาญ จากกรมตรวจบัญชีสหกรณ์ มีผลงานการสอบบัญชีสหกรณ์ออมทรัพย์ จำนวน 6 แห่ง ร้านสหกรณ์พระนคร จำนวน 1 แห่ง

ซึ่งคณะกรรมการดำเนินการสหกรณ์เห็นชอบเสนอ นางสาววณา บุญโพธิ์แก้ว ให้เป็นผู้ตรวจสอบบัญชีภาคเอกชน เข้ามาตรวจบัญชีประจำปี 2560 เนื่องจากค่าสอบบัญชีต่ำที่สุด และคุณวุฒิ เป็นผู้สอบบัญชีที่มีความรู้ความเข้าใจในการดำเนินงานของสหกรณ์เป็นอย่างดีและเป็นผู้ให้ข้อเสนอแนะที่เป็นประโยชน์ต่อการดำเนินงานของสหกรณ์มาโดยตลอด

/ มติที่ประชุม ...

มติที่ประชุม

อนุมัติให้ นางสาวนา บุญโพธิ์แก้ว เป็นผู้สอบบัญชีภาคเอกชนของสหกรณ์ฯ ประจำปี 2560 โดยให้จ่ายค่าธรรมเนียมการตรวจสอบบัญชี เป็นเงินจำนวน 75,000.00 บาท และให้นางสาวสุภาวศ์ เวสารัชชอารีย์กุลเป็นผู้สอบบัญชีสำรอง

4.8 เสนอเลือกตั้งผู้ตรวจสอบกิจการสหกรณ์ ประจำปี 2560

ประธาน

ตามข้อบังคับสหกรณ์ออมทรัพย์ข้าราชการกรมสรรพสามิต จำกัด ข้อ 84 กำหนดไว้ว่า

“การเลือกผู้ตรวจสอบกิจการ ให้ที่ประชุมใหญ่เลือกตั้งสมาชิก หรือ บุคคลภายนอก ผู้มีคุณสมบัติ ความรู้ความสามารถในด้านธุรกิจ การเงิน การบัญชี การเศรษฐกิจ หรือการสหกรณ์ เป็นผู้ตรวจสอบกิจการของสหกรณ์เป็นการประจำปี จำนวน 1 คน

ที่ประชุมใหญ่จะเลือกตั้งบุคคลเดียวกับที่ทำหน้าที่เป็นผู้สอบบัญชี หรือผู้ที่เป็น คณะกรรมการดำเนินการ หรือพนักงาน หรือเจ้าหน้าที่ของสหกรณ์นั้น หรือสหกรณ์อื่นใด เป็นผู้ตรวจสอบกิจการ ไม่ได้”

ตามข้อบังคับสหกรณ์ออมทรัพย์ข้าราชการกรมสรรพสามิต จำกัด ข้อ 85 กำหนดไว้ว่า “การดำรงตำแหน่งผู้ตรวจสอบกิจการ ผู้ตรวจสอบกิจการอยู่ในตำแหน่งได้มี กำหนดเวลาหนึ่งปีทางบัญชีสหกรณ์ ถ้าเมื่อครบกำหนดเวลาแล้วยังไม่มีการเลือกตั้งผู้ตรวจสอบกิจการคนใหม่ ก็ให้ผู้ตรวจสอบกิจการคนเดิมปฏิบัติหน้าที่ไปพลางก่อน ผู้ตรวจสอบกิจการซึ่งออกไปนั้นอาจได้รับเลือกตั้งซ้ำได้”

เลขานุการ

ให้สมาชิกเสนอชื่อผู้ตรวจสอบกิจการโดยมีผู้รับรอง ปรากฏว่ามีผู้เสนอชื่อดังนี้

1. นางอรสา ทองบุญรอด เสนอราคาค่าตรวจสอบกิจการ จำนวน 75,000 บาท
2. นางนิชานันท์ อัครนวิสิฐ เสนอราคาค่าตรวจสอบกิจการ จำนวน 72,000 บาท

จึงให้สมาชิกยกมือนับคะแนนรับรองโดยเปิดเผย ปรากฏว่า นางนิชานันท์ อัครนวิสิฐ คะแนนมากกว่า

มติที่ประชุม

อนุมัติให้ นางนิชานันท์ อัครนวิสิฐ เป็นผู้ได้รับการเลือกตั้งเป็นผู้ตรวจสอบกิจการ สหกรณ์ ประจำปี 2560

ระเบียบวาระที่ 5

เรื่องอื่นๆ

- ไม่มี

/ เลิกประชุม ...

เลิกประชุมเวลา 11.55 น.

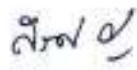
ลงชื่อ  ประธานในที่ประชุม
(นางสาวสุจิตรา เกาหวัดมนกัญญา)
ประธานกรรมการ

ลงชื่อ  เลขานุการในที่ประชุม
(นายทวีป สอนชา)
กรรมการและเลขานุการ



ระเบียบวาระที่ 3 เรื่องเพื่อทราบ

3.1 รายงานกิจการ และสรุปผลการดำเนินงาน ประจำปี 2560

รายงานกิจการสหกรณ์ออมทรัพย์ข้าราชการกรมสรรพสามิต จำกัด

ณ วันที่ 31 ธันวาคม 2560

	ปี 2560	ปี 2559
1. จำนวนสมาชิก		
สมาชิก ณ วันที่ 1 มกราคม	4,285	4,208
เพิ่มระหว่างปี	148	193
ลาออกจากสหกรณ์	130	116
คงเหลือ ณ วันที่ 31 ธันวาคม	4,303	4,285
2. จำนวนสมาชิกที่เป็นหนี้เงินกู้	2,791	2,798
3. ทุนเรือนหุ้น	1,255,439,750.00	1,189,505,860.00
4. เงินรับฝากออมทรัพย์พิเศษ	536,246,361.18	471,067,254.23
5. รายรับ		
ดอกเบี้ยรับ	106,320,421.72	104,246,921.50
ดอกเบี้ยรับเงินฝากธนาคาร ชุมชนสหกรณ์และสหกรณ์อื่นๆ	6,586,858.58	3,836,084.79
ค่าธรรมเนียมแรกเข้า	8,700.00	9,700.00
รายได้จากการลงทุน	63,326.70	61,095.93
รายได้อื่นๆ	640.00	2,440.00
	<u>112,979,947.00</u>	<u>108,156,242.22</u>
6. รายจ่าย		
ดอกเบี้ยจ่ายเงินรับฝาก	10,714,218.96	10,178,086.27
ค่าเบี้ยประกันชีวิตกลุ่ม	5,125,606.34	6,350,800.60
ค่าเครื่องเขียนแบบพิมพ์ใช้ไป	13,698.58	10,847.45
ค่าซ่อมแซม	2,100.00	-
ค่าการกุศล	4,000.00	3,000.00
ค่าเบี้ยประชุม	280,500.00	272,750.00
ค่าของใช้สำนักงาน	52,985.40	78,519.63
ค่าเช่าเครื่องถ่ายเอกสาร	50,857.53	54,888.00
ค่าไปรษณีย์	54,393.00	48,752.00
ค่าโทรศัพท์	22,649.76	25,012.32
ค่าเงินสมทบกองทุนทดแทน	1,808.00	720.00
ค่าเงินสมทบประกันสังคม	63,000.00	63,000.00
ค่าใช้จ่ายในการประชุมใหญ่	97,527.00	91,700.00
ค่าใช้จ่ายเบ็ดเตล็ด	8,910.79	5,188.55
ค่าธรรมเนียมโอนเงิน	47,095.00	50,446.00
ค่าตอบแทน	310,000.00	876,999.96

ค่ารับรอง	65,525.32	61,511.00
ค่าธรรมเนียมการสอบบัญชี	75,000.00	75,000.00
ค่าล่วงเวลา	83,265.70	83,019.28
ค่าบำรุงดูแลระบบสหกรณ์	74,900.00	64,200.00
เงินเดือน	2,453,837.34	2,260,578.33
ค่าเสื่อมราคาเครื่องใช้สำนักงาน	144,620.62	117,753.39
ค่าซอฟต์แวร์ระบบบริหารจัดการจัดจ่าย	415,025.28	110,133.94
ปรับปรุงอาคารสำนักงานจัดจ่าย	500,000.00	559,803.52
เงินบำเหน็จเจ้าหน้าที่จ่าย	498,990.00	419,890.00
ค่าตอบแทนผู้สอบกิจการ	71,000.00	-
เงินเดือนผู้จัดการสหกรณ์	354,611.33	-
	<u>21,586,125.95</u>	<u>21,862,600.24</u>
7. เงินฝากธนาคาร		
ธนาคารกรุงไทย จำกัด สาขาศรียาน (กระแสรายวัน)	1,026.70	1,026.70
ธนาคารกรุงไทย จำกัด สาขาศรียาน (ออมทรัพย์)	2,918,187.80	39,823,060.90
ธนาคารกรุงไทย จำกัด สาขาราชวัตร (ออมทรัพย์)	5,141,134.75	-
เงินฝากชุมชนสหกรณ์ออมทรัพย์แห่งประเทศไทย	46,000,000.00	70,000,000.00
เงินฝากชุมชนสหกรณ์กรุงเทพ	158,159,828.73	-
เงินฝากออมทรัพย์ สหกรณ์ออมทรัพย์ตำรวจกำลังพล	10,265,768.95	-
เงินฝากออมทรัพย์ สหกรณ์ออมทรัพย์การทำเรือ	-	30,000,000.00
เงินฝากออมทรัพย์ สหกรณ์ออมทรัพย์กรมอุตุนิยมวิทยา	25,000,000.00	25,000,000.00
เงินฝากออมทรัพย์ สหกรณ์ออมทรัพย์โรงพยาบาลตำรวจ	7,214,777.66	2,000,000.00
เงินฝากประจำ สหกรณ์ออมทรัพย์โรงพยาบาลตำรวจ	38,000,000.00	95,000,000.00
	<u>292,700,724.59</u>	<u>261,824,087.60</u>
8. เงินให้กู้แก่สมาชิก		
เงินกู้สามัญ	902,767,925.13	725,848,671.06
	(2,791 สัญญา)	(2,798 สัญญา)
เงินกู้ฉุกเฉิน	53,716,487.00	47,896,183.00
	(996 สัญญา)	(969 สัญญา)
	<u>956,484,412.13</u>	<u>773,744,854.06</u>

สรุปผลการดำเนินงานของคณะกรรมการดำเนินการสหกรณ์ออมทรัพย์ฯ ประจำปี 2560

- มติที่ประชุมคณะกรรมการดำเนินการ ครั้งที่ 1/2560 เมื่อวันที่ 17 มกราคม 2560
โครงการรับเงินปันผลและเงินเฉลี่ยคืน เข้าบัญชีเงินฝากสหกรณ์ออมทรัพย์ฯ ระยะเวลา 12 เดือน อัตราดอกเบี้ยร้อยละ 2.50 ต่อปี เพื่อเป็นการส่งเสริมการออมให้กับสมาชิก ระยะเวลาฝากถึงวันที่ 3 กุมภาพันธ์ 2560
- มติที่ประชุมคณะกรรมการดำเนินการ ครั้งที่ 1/2560 เมื่อวันที่ 17 มกราคม 2560 และมติที่ประชุมใหญ่สามัญประจำปี 2559 เมื่อวันที่ 30 มกราคม 2560
กำหนดระเบียบว่าด้วยวิธีการปฏิบัติในการเลือกตั้งประธานกรรมการ กรรมการดำเนินการ และผู้ตรวจสอบกิจการ พ.ศ. 2560 โดยความเห็นชอบของที่ประชุมใหญ่สามัญประจำปี 2559 เมื่อวันที่ 30 มกราคม 2560 และออกประกาศ ณ วันที่ 31 มกราคม 2560 โดยให้ใช้บังคับตั้งแต่วันถัดจากวันประกาศเป็นต้นไป
- มติที่ประชุมคณะกรรมการดำเนินการ ครั้งที่ 2/2560 เมื่อวันที่ 31 มกราคม 2560
ทำสัญญาจ้างผู้จัดการกับ นางสาววิวิทย์ อนุรัตนานนท์ ในตำแหน่ง ผู้จัดการของสหกรณ์ออมทรัพย์ฯ ระยะเวลา 2 ปี ตั้งแต่วันที่ 1 กุมภาพันธ์ 2560 ถึงวันที่ 31 มกราคม 2562 เนื่องจากทำหน้าที่ผู้จัดการได้ดีตลอดที่ผ่านมา
- มติที่ประชุมคณะกรรมการดำเนินการ ครั้งที่ 4/2560 เมื่อวันที่ 24 มีนาคม 2560
จัดทำโครงการพัฒนาระบบสหกรณ์ออมทรัพย์ฯ ซึ่งได้เห็นความสำคัญในการนำเทคโนโลยีสารสนเทศที่ทันสมัยมาใช้ในการปฏิบัติงาน ปัจจุบันสหกรณ์ออมทรัพย์ฯ มีระบบงานที่ใช้อยู่ 2 ระบบ คือ
 1. ระบบงานทะเบียนสมาชิก หุ่น หนี และเงินฝาก เป็นระบบงานหลักที่ใช้ในปัจจุบัน
 2. ระบบงานให้บริการบนระบบ Internet (Web) เป็นระบบงานที่ใช้เผยแพร่ข้อมูลข่าวสารให้กับสมาชิก ได้รับรู้ข้อมูลข่าวสารได้อย่างทันสมัย และรวดเร็ว
- มติที่ประชุมคณะกรรมการดำเนินการ ครั้งที่ 5/2560 เมื่อวันที่ 24 เมษายน 2560
 1. ปฏิบัติตามข้อบังคับสหกรณ์ฯ ในการจ่ายค่าเบี้ยประชุมแทนการจ่ายค่าตอบแทนของคณะกรรมการดำเนินการ ซึ่งกรรมการทุกท่านได้มาประชุมและทำงานพร้อมกันในที่ประชุมทุกเดือน ถือว่ามาทำงานเพื่อส่วนรวม
 2. ลดอัตราดอกเบี้ยเงินฝากออมทรัพย์พิเศษของสหกรณ์ออมทรัพย์ฯ จากเดิมร้อยละ 2.25 ต่อปี ลดลงเป็นร้อยละ 2 ต่อปี เริ่มมีผลบังคับใช้ในวันที่ 1 พฤษภาคม 2560

/มติ...

- มติที่ประชุมคณะกรรมการดำเนินการ ครั้งที่ 7/2560 เมื่อวันที่ 13 มิถุนายน 2560
 1. ออกหนังสือชี้แจงเพิ่มเติมในเรื่องของข่าวสารต่างๆ ที่เกี่ยวข้องกับสหกรณ์ โดยส่งหนังสือเวียนแจ้งให้สมาชิกทราบว่า สหกรณ์ออมทรัพย์ฯ มีความมั่นคงไม่ได้มีการลงทุนที่สุ่มเสี่ยงและให้สมาชิกมั่นใจในระบบการบริหารงานสหกรณ์ที่ดี
 2. ประชาสัมพันธ์ให้สมาชิกใช้สิทธิ์ไปสมัครด้วยตนเองเป็นสมาชิกสมาคมอาปนกิจสงเคราะห์ สหกรณ์สมาชิกของชุมนุมสหกรณ์ออมทรัพย์แห่งประเทศไทย โดยกำหนดเปิดรับสมัครสมาชิก กรณีพิเศษ ผู้มีอายุไม่เกิน 60 ปี (นับปี พ.ศ.) ประเภทสามัญและประเภทสมทบ ตั้งแต่วันที่ 1 พฤษภาคม ถึง 28 กรกฎาคม 2560
 3. ประชาสัมพันธ์ให้สมาชิกใช้สิทธิ์ไปสมัครด้วยตนเองเป็นสมาชิกสมาคมอาปนกิจสงเคราะห์ สหกรณ์ออมทรัพย์ราชการ รัฐวิสาหกิจไทย (สสอ.รพท.) เนื่องจากแจ้งรับสมัครสมาชิกที่อายุเกิน 57 ปี เป็นกรณีพิเศษ เปิดรับสมัครเฉพาะช่วงตั้งแต่วันที่ 1 มิถุนายน – 31 สิงหาคม 2560 เท่านั้น
- มติที่ประชุมคณะกรรมการดำเนินการ ครั้งที่ 8/2560 เมื่อวันที่ 26 มิถุนายน 2560
 1. แก้ไขเพิ่มเติมระเบียบสหกรณ์ออมทรัพย์ฯ ว่าด้วยเงินฝากออมทรัพย์พิเศษ พ.ศ. 2547 แก้ไขเพิ่มเติม (ฉบับที่ 2) พ.ศ. 2560
 2. เข้าร่วมโครงการนิเทศก์หลักเกณฑ์และวิธีการประเมินสหกรณ์สีขาวด้วยธรรมาภิบาล
- มติที่ประชุมคณะกรรมการดำเนินการ ครั้งที่ 9/2560 เมื่อวันที่ 24 กรกฎาคม 2560

กำหนดใช้ระเบียบสหกรณ์ออมทรัพย์ข้าราชการกรมสรรพสามิต จำกัด ว่าด้วยเงินกู้พิเศษ พ.ศ. 2560 เพื่อการเข้าบูชาพระอนุבתมหาเศรษฐี (เจ้าพ่อโรงต้ม) โดยให้มีผลบังคับใช้ตั้งแต่วันที่ 4 สิงหาคม 2560 เป็นต้นไป
- มติที่ประชุมคณะกรรมการดำเนินการ ครั้งที่ 12/2560 เมื่อวันที่ 27 ตุลาคม 2560

ดำเนินการเกี่ยวกับการแต่งตั้งนายความฟ้องร้องเรียกหนี้จากผู้ผิดนัดชำระหนี้ทั้งผู้กู้และผู้ค้ำประกัน เนื่องจากลูกหนี้ผิดนัดชำระหนี้เจ้าหนี้มีสิทธิ์เรียกหนี้ หากลูกหนี้ไม่ชำระหนี้ เจ้าหนี้มีสิทธิ์เรียกได้ทั้งลูกหนี้และผู้ค้ำประกันทุกรายให้ชำระหนี้ได้ ตามกฎหมายใหม่ประมวลแห่งใหม่ เมื่อลูกหนี้ผิดนัดก็ต้องแจ้งให้ผู้ค้ำประกันทราบก่อนถึงจะทวงถามให้ชำระหนี้ได้ ซึ่งกรณีนี้ต้องแจ้งภายใน 60 วัน
- มติที่ประชุมคณะกรรมการดำเนินการ ครั้งที่ 12/2560 เมื่อวันที่ 27 ตุลาคม 2560

กำหนดให้รับสมัครหรือวันยื่นใบสมัครเลือกตั้งประธานกรรมการ กรรมการดำเนินการ และผู้ตรวจสอบกิจการ ในวันที่ 15 – 29 ธันวาคม 2560 และออกประกาศให้ทราบทั่วกัน
- มติที่ประชุมคณะกรรมการดำเนินการ ครั้งที่ 14/2560 เมื่อวันที่ 27 ธันวาคม 2560

ต่อสัญญาประกันชีวิตกลุ่มปี 2561 กับบริษัท FWD ประกันชีวิต จำกัด (มหาชน) ในอัตราค่าเบี้ยประกันชีวิตกลุ่ม จำนวน 1,305 บาทต่อปีต่อคน เท่าปี 2560 ระยะเวลา 1 ปี เริ่มสัญญาตั้งแต่วันที่ 1 มกราคม 2561 ถึง 31 ธันวาคม 2561



ระเบียบวาระที่ 3 เรื่องเพื่อทราบ

3.2 รายงานผู้ตรวจสอบกิจการ

ประจำปี 2560

รายงานการตรวจสอบกิจการ
สหกรณ์ออมทรัพย์ข้าราชการกรมสรรพสามิต จำกัด
สำหรับปี สิ้นสุดวันที่ ๓๑ ธันวาคม ๒๕๖๐

เรียน ที่ประชุมใหญ่สหกรณ์ออมทรัพย์ข้าราชการกรมสรรพสามิต จำกัด

ตามที่ที่ประชุมใหญ่ออมทรัพย์ประจำปี ๒๕๕๙ เมื่อวันที่ ๓๐ มกราคม ๒๕๖๐ ได้เลือกตั้งข้าพเจ้าเป็นผู้ตรวจสอบกิจการของสหกรณ์ออมทรัพย์ข้าราชการกรมสรรพสามิต จำกัด สำหรับปีทางบัญชีสิ้นสุดวันที่ ๓๑ ธันวาคม ๒๕๖๐ ซึ่งข้าพเจ้าได้ทำการตรวจสอบ และรายงานผลการตรวจสอบต่อคณะกรรมการดำเนินการเป็นประจำทุกเดือนที่เข้าตรวจสอบ นั้น จึงขอเสนอผลการตรวจสอบประจำปี พ.ศ. ๒๕๖๐ โดยสรุปดังนี้

๑. วัตถุประสงค์ของการตรวจสอบ

- ๑.๑ เพื่อตรวจสอบการบริหารงานของคณะกรรมการดำเนินการ
- ๑.๒ เพื่อตรวจสอบการปฏิบัติงานเกี่ยวกับการบัญชีและการควบคุมการเงิน
- ๑.๓ เพื่อตรวจสอบการดำเนินงานอื่นๆ ของสหกรณ์

๒. ขอบเขตการตรวจสอบ/วิธีการตรวจสอบ

- ๒.๑ ตรวจสอบความถูกต้องของการบันทึกบัญชีตามเอกสารหลักฐาน
- ๒.๒ ตรวจสอบการควบคุมการเงินตามระเบียบและข้อกำหนดของสหกรณ์
- ๒.๓ ตรวจสอบการดำเนินงานตามวัตถุประสงค์ ข้อบังคับ ระเบียบ และมติของที่ประชุม
- ๒.๔ ตรวจสอบการบริหารงานของคณะกรรมการดำเนินการตามแผนงานและงบประมาณ

ที่กำหนดไว้

๓. ผลการตรวจสอบและข้อเสนอแนะ

๓.๑ ผลการดำเนินงาน

สหกรณ์มีสมาชิกเมื่อต้นปีจำนวน ๓,๙๔๙ คน ระหว่างปีสมาชิกเพิ่มขึ้น ๑๒๐ คน ออกจากสหกรณ์ ๙๘ คน สมาชิกคงเหลือวันสิ้นปี จำนวน ๓,๙๗๑ คน และสมาชิกสมทบต้นปีมีจำนวน ๓๓๖ คน ระหว่างปีเพิ่มขึ้น ๒๘ คน ออกจากสหกรณ์ ๓๒ คน สมาชิกสมทบคงเหลือวันสิ้นปี จำนวน ๓๓๒ คน

ในวันสิ้นปีสหกรณ์มีทุนดำเนินงานทั้งสิ้น ๑,๓๘๗,๙๒๕,๗๓๙.๐๓ บาท สหกรณ์มีรายได้ทั้งสิ้น ๑๑๒,๙๗๙,๙๔๗ บาท ค่าใช้จ่ายทั้งสิ้น ๒๑,๕๘๖,๑๒๕.๙๕ บาท มีกำไรสุทธิ ๙๑,๓๙๓,๘๑๓.๐๕ บาท เพิ่มขึ้นจากปีก่อน จำนวน ๕,๑๐๐,๑๗๙.๐๗ บาท หรือเพิ่มขึ้นร้อยละ ๕.๙๑

๓.๒ ด้านบริหารงานทั่วไป

๓.๒.๑ สหกรณ์มีการจัดโครงสร้างองค์กรเป็นไปโดยเหมาะสม มีการแต่งตั้งคณะกรรมการจำนวน ๓ ชุด ได้แก่ คณะกรรมการอำนวยการ คณะกรรมการพิจารณาเงินกู้ คณะกรรมการศึกษาและประชาสัมพันธ์ และคณะอนุกรรมการ จำนวน ๔ ชุด ได้แก่ คณะอนุกรรมการบริหารผลประโยชน์ คณะอนุกรรมการตรวจนับเงินคงเหลือประจำวัน คณะอนุกรรมการด้านกฎหมาย และคณะอนุกรรมการด้านแผนงานและติดตามประเมินผล

๓.๒.๒ การปฏิบัติหน้าที่ของคณะกรรมการและเจ้าหน้าที่

๑) คณะกรรมการดำเนินการมีการจัดประชุมเป็นประจำทุกเดือนเพื่อทราบผลการดำเนินงานและปัญหาต่างๆ ที่เกิดขึ้น รวมทั้งพิจารณากำหนดแนวทางแก้ไข ตลอดจนมีการติดตามผลอย่างสม่ำเสมอ

๒) สหกรณ์มีการแบ่งงานและกำหนดหน้าที่ความรับผิดชอบของเจ้าหน้าที่เป็นลายลักษณ์อักษรตามระเบียบสหกรณ์ฯ และเจ้าหน้าที่ผู้ปฏิบัติงานมีความรู้ ความสามารถเพียงพอในการปฏิบัติงานให้บรรลุวัตถุประสงค์ที่กำหนดไว้ การปฏิบัติงานภายในของสหกรณ์ได้ปฏิบัติงานภายใต้การกำกับดูแลของผู้จัดการสหกรณ์และคณะกรรมการดำเนินการ

๓.๓ ด้านบัญชี

สหกรณ์มีจัดทำบัญชีถูกต้องและเป็นปัจจุบัน มีเอกสารหลักฐานประกอบการลงบัญชีครบถ้วน และใช้คอมพิวเตอร์บันทึกรายการ สหกรณ์มีการ UPGRADE โปรแกรมสหกรณ์ออมทรัพย์ เมื่อวันที่ ๑ พฤษภาคม ๒๕๕๖ โดยบริษัท โซแอ็ท โซลูชั่น จำกัด รายงานที่ได้จากการประมวลผลด้วยคอมพิวเตอร์ให้ข้อมูลที่ถูกต้อง สามารถเปรียบเทียบกับบัญชีคุมได้

๓.๔ ด้านการเงิน

สหกรณ์มีเงินสดคงเหลือ ณ วันสิ้นปี จำนวน ๑๙๗,๘๙๒.๐๗ บาท ถูกต้องตรงตามบัญชีซึ่งอยู่ในความรับผิดชอบของ นางสาวสุริศา ชลสุข เจ้าหน้าที่การเงิน สหกรณ์มีการควบคุมการใช้จ่ายเงินเป็นไปตามระเบียบว่าด้วยการรับ จ่ายและเก็บรักษาเงิน และงบประมาณรายจ่ายที่ที่ประชุมใหญ่กำหนดไว้ รวมทั้งรายจ่ายของสหกรณ์ได้จ่ายไปเพื่อกิจการของสหกรณ์ ครบแก่เหตุผลและเป็นไปตามมติที่ประชุมคณะกรรมการดำเนินการ

๓.๕ ด้านสินเชื่อ

สหกรณ์ให้เงินกู้แก่สมาชิกระหว่างปี ๓ ประเภท คือ

- | | | |
|-----------------------------|----------------------------|--------------------|
| (๑) เงินกู้เพื่อเหตุฉุกเฉิน | จำนวน ๑,๕๖๒ สัญญา เป็นเงิน | ๕๓,๗๑๖,๔๘๗.๐๐ บาท |
| (๒) เงินกู้สามัญ | จำนวน ๑,๐๒๐ สัญญา เป็นเงิน | ๙๐๓,๙๙๗,๓๒๕.๑๓ บาท |
| (๓) เงินกู้พิเศษ | จำนวน ๒๕ สัญญา เป็นเงิน | ๘๒๐,๖๐๐.๐๐ บาท |
- (เพื่อการเข้าบูชาพระชนบทิมหาเศรษฐี (เจ้าพ่อโรงต้ม))

วันสิ้นปีมีเงินให้กู้แก่สมาชิกคงเหลือ คือ

- | | | |
|-----------------------------|----------------------------|----------------------|
| (๑) เงินกู้เพื่อเหตุฉุกเฉิน | จำนวน ๙๙๖ สัญญา เป็นเงิน | ๒๗,๐๕๙,๖๒๘.๗๕ บาท |
| (๒) เงินกู้สามัญ | จำนวน ๒,๗๗๖ สัญญา เป็นเงิน | ๑,๖๙๓,๑๕๗,๗๕๕.๔๐ บาท |
| (๓) เงินกู้พิเศษฯ | จำนวน ๒๒ สัญญา เป็นเงิน | ๕๕๓,๙๗๒.๗๕ บาท |

ณ วันสิ้นปี สหกรณ์มีรายได้จากการให้เงินกู้จำนวน ๓๐๖,๓๒๐,๔๒๑.๗๒ บาท ต่ำกว่าประมาณรายรับที่กำหนดไว้ จำนวน ๙๒๙,๕๗๘.๒๘ บาท หรือร้อยละ ๐.๘๗

การจ่ายเงินให้กู้แก่สมาชิกแต่ละรายถูกต้องและเป็นไปตามระเบียบเกี่ยวกับการให้เงินกู้ที่กำหนดไว้

๓.๖ ด้านการลงทุน

การลงทุนซื้อหุ้นและอื่นๆ ดังนี้

หุ้นชุมนุมสหกรณ์ออมทรัพย์แห่งประเทศไทย	๑,๑๘๙,๕๐๐.๐๐ บาท
หุ้นบริษัท สหประกันชีวิต	๒๐๐,๐๐๐.๐๐ บาท
เงินฝากออมทรัพย์พิเศษ สหกรณ์ออมทรัพย์กรมอุตสาหกรรม	๒๕,๐๐๐,๐๐๐.๐๐ บาท
เงินฝากประจำชุมนุมสหกรณ์ฯ ๓ เดือน	๓๕,๐๐๐,๐๐๐.๐๐ บาท
เงินฝากประจำชุมนุมสหกรณ์ฯ ๑๒ เดือน	๑๓,๐๐๐,๐๐๐.๐๐ บาท
เงินฝากออมทรัพย์ สหกรณ์ออมทรัพย์.รพ.ตำรวจ	๗,๒๑๔,๗๗๗.๖๖ บาท
เงินฝากประจำสหกรณ์ออมทรัพย์ รพ.ตำรวจ ๑๒ เดือน	๓๘,๐๐๐,๐๐๐.๐๐ บาท
เงินฝากออมทรัพย์ชุมนุมสหกรณ์กรุงเทพ	๓๓,๐๐๐,๐๐๐.๐๐ บาท
เงินฝากประจำชุมนุมสหกรณ์กรุงเทพ ๓ เดือน	๗๕,๑๕๙,๘๒๘.๗๓ บาท
เงินฝากประจำชุมนุมสหกรณ์กรุงเทพ ๑๒ เดือน	๕๐,๐๐๐,๐๐๐.๐๐ บาท
เงินฝากออมทรัพย์ สหกรณ์ออมทรัพย์ตำรวจกำลังพล	๑๐,๒๖๕,๗๖๘.๙๕ บาท

๓.๗ ด้านเงินรับฝาก

(๑) เงินรับฝากออมทรัพย์พิเศษ

เงินรับฝากต้นปี	๔๗๑,๐๖๗,๒๕๔.๒๓ บาท
รับฝากระหว่างปี	๑๓๙,๕๘๖,๐๓๑.๗๖ บาท
ถอนระหว่างปี	๘๐,๘๕๔,๑๓๔.๘๑ บาท
เงินรับฝากวันสิ้นปี	๕๒๙,๗๙๙,๑๕๑.๑๘ บาท

(๒) เงินรับฝากออมทรัพย์พิเศษจากเงินปันผลปี ๒๕๕๙

ดอกเบี้ยจ่ายเงินรับฝาก	๖,๔๔๗,๒๑๐ บาท
	๓๐,๗๑๔,๒๑๘.๙๖ บาท

๓.๘ ด้านหนี้สิน

ที่ประชุมใหญ่ได้พิจารณากำหนดวงเงินกู้ยืมประจำปี ๒๕๖๐ ไม่เกิน ๑๐๐ ล้านบาท และตั้งงบประมาณสำหรับดอกเบี้ยจ่ายเงินกู้ เป็นจำนวน ๑ ล้านบาท ซึ่งในปี ๒๕๖๐ สหกรณ์ไม่มีการกู้ยืมเงิน

๓.๙ ด้านทุน

๓.๙.๑ ทุนเรือนหุ้น

ทุนเรือนหุ้นวันต้นปี มีจำนวน ๑,๑๘๙,๕๐๕,๘๖๐ บาท เพิ่มขึ้นระหว่างปี จำนวน ๙๓,๔๘๒,๗๐๐ บาท ลดลงระหว่างปี ๒๗,๕๔๘,๘๑๐ บาท คงเหลือวันสิ้นปี จำนวน ๑,๒๕๕,๔๓๙,๗๕๐ บาท

๓.๔.๒ ทุนสำรองและทุนสะสมต่าง ๆ ณ วันสิ้นปี

ทุนสำรอง	๑๒๒,๖๖๙,๙๒๙.๘๕ บาท
ทุนรักษาระดับเงินปันผล	๗,๕๙๘,๒๘๙.๑๕ บาท
ทุนสะสมเพื่อขยายกิจการ	๘๓๕,๒๔๕.๐๑ บาท
ทุนสาธารณประโยชน์	๑,๒๖๘,๕๗๖.๐๐ บาท
ทุนสงเคราะห์สมาชิก	๑๑๓,๙๕๙.๐๐ บาท

สหกรณ์จ่ายทุนสงเคราะห์สมาชิก เป็นเงินค่าสงเคราะห์จัดการศพ จำนวน ๒๓ ราย เป็นเงิน ๒๓๐,๐๐๐ บาท เป็นไปตามวัตถุประสงค์แห่งทุนและระเบียบที่สหกรณ์กำหนดไว้

๓.๑๐ การควบคุมภายใน

จากการสอบทานระบบควบคุมภายใน พบว่า สหกรณ์มีระบบควบคุมภายในที่ดี
เหมาะสม

จึงเรียนมาเพื่อโปรดทราบ

๒-๐-

(นางนิชานันท์ อัครนวิสิฐ)

ผู้ตรวจสอบกิจการ



ระเบียบวาระที่ 4 เรื่องพิจารณา

4.1 พิจารณาเลือกตั้งคณะกรรมการดำเนินการ ชุดที่ 34 ประจำปี 2561

พิจารณาเลือกตั้งคณะกรรมการดำเนินการสหกรณ์ ชุดที่ 34 ประจำปี 2561

ด้วยคณะกรรมการดำเนินการสหกรณ์ออมทรัพย์ข้าราชการกรมสรรพสามิต จำกัด ประจำปี 2560 ที่ครบวาระการดำรงตำแหน่ง ตามข้อบังคับสหกรณ์ออมทรัพย์ข้าราชการกรมสรรพสามิต จำกัด พ.ศ.2544 ข้อ 58 (1) ถึงคราวออกตามวาระจำนวน 7 ท่าน มีดังนี้

1. นางสาววิไล ดันตนิมิต	ประธาน	ครบ 2 วาระ 4 ปี
2. นายทวีป สอนชา	กรรมการ	ครบ 2 วาระ 4 ปี
3. นายพามิช หนูศิริ	กรรมการ	ครบ 2 วาระ 4 ปี
4. นายปัญญา ฉายะจินตาวงศ์	กรรมการ	ครบ 1 วาระ 2 ปี
5. นางสดศรี พงศ์อุทัย	กรรมการ	ครบ 1 วาระ 2 ปี
6. นายธรรมรัตน์ ลออเอี่ยม	กรรมการ	ครบ 1 วาระ 2 ปี
7. นางศศิโสภา เกียรติวัฒน์	กรรมการ	ครบ 1 วาระ 2 ปี

โดยข้อบังคับสหกรณ์ออมทรัพย์ฯ ข้อ 55 กำหนดว่าให้สหกรณ์มีคณะกรรมการดำเนินการสหกรณ์ประกอบด้วยประธานกรรมการหนึ่งคน และกรรมการดำเนินการอีก 14 คน ซึ่งที่ประชุมใหญ่เลือกตั้งจากสมาชิก และสหกรณ์ออมทรัพย์ฯ ต้องดำเนินการตามระเบียบสหกรณ์ออมทรัพย์ข้าราชการกรมสรรพสามิต จำกัด ว่าด้วยวิธีการปฏิบัติในการเลือกตั้งประธานกรรมการ กรรมการดำเนินการ และผู้ตรวจสอบกิจการ พ.ศ. 2560 ซึ่งจะมีผลบังคับใช้ตั้งแต่วันที่ 31 มกราคม 2560

ดังนั้น สหกรณ์ออมทรัพย์ฯ จึงออกประกาศรับสมัครเลือกตั้งประธานกรรมการ กรรมการดำเนินการ และผู้ตรวจสอบกิจการ ประจำปี พ.ศ. 2561 ล่วงหน้าก่อนการประชุมใหญ่ไม่น้อยกว่า 15 วัน และมีผู้สมัครรับเลือกตั้งตำแหน่งดังต่อไปนี้

รายชื่อผู้สมัครรับเลือกตั้งเป็นประธานกรรมการ จำนวน 1 คน ได้แก่

หมายเลข 1 นายปัญญา ฉายะจินตาวงศ์

รายชื่อผู้สมัครรับเลือกตั้งเป็นกรรมการดำเนินการ จำนวน 6 คน ได้แก่

หมายเลข 1 นายอภิวัชร มีเสื่อ

หมายเลข 2 นางสดศรี พงศ์อุทัย

หมายเลข 3 นายดำรงศักดิ์ วันแอสละ

หมายเลข 4 นางวรรณศิริ ช่างไชยยะ

หมายเลข 5 นายเดชา บุญอินทร์

หมายเลข 6 นางอุบลรัตน์ ธาตาทิพยา

จึงเสนอให้ที่ประชุมใหญ่เลือกตั้งประธานกรรมการ และกรรมการดำเนินการ อยู่ในตำแหน่งตามวาระ 2 ปี



สหกรณ์ออมทรัพย์ข้าราชการกรมสรรพสามิต จำกัด

รายชื่อผู้สมัครรับเลือกตั้งตำแหน่งประธานกรรมการ ประจำปี 2561

1

ผู้สมัครหมายเลข



นายปัญญา ฉายะจินตวงศ์

คุณวุฒิ ส่วนส่ง รพช.บีที กรมสรรพสามิต
ปริญญาโท สาขา บริหารงาน วิทยาลัย
การปกครอง จุฬาลงกรณ์มหาวิทยาลัย

รายชื่อผู้สมัครรับเลือกตั้งตำแหน่งกรรมการดำเนินการ ประจำปี 2561

1

ผู้สมัครหมายเลข



นายอภิวัชร มีเชื้อ

คุณวุฒิ ส่วนส่ง สรรพสามิตฝั่งตะวันออก
ปริญญาโท สาขาบริหารธุรกิจบัณฑิต
ปริญญาโท สาขา บริหารงาน วิทยาลัย
การปกครอง จุฬาลงกรณ์มหาวิทยาลัย

2

ผู้สมัครหมายเลข



นางสดศรี พงศ์อุทัย

คุณวุฒิ ส่วนส่ง รพช.บีที กรมสรรพสามิต
ปริญญาโท สาขา บริหารงาน MBA
Eastern Star University, USA

3

ผู้สมัครหมายเลข



นายดำรงศักดิ์ วันแฉะ

คุณวุฒิ ส่วนส่ง วิทยาลัยการพาณิชย์อำเภอบาง
พลเมือง ส่วนบริหารงานด้านคลังที่ 4
ปริญญาโท สาขา บริหารงาน วิทยาลัย
การปกครอง (ส.ป.)

4

ผู้สมัครหมายเลข



นางวรรณศิริ ช่างไชยยะ

คุณวุฒิ ส่วนส่ง วิทยาลัยการพัฒนาระบบ
คลัง ส่วนบริหารงานคลัง
ปริญญาโท สาขา บริหารงาน
มหาวิทยาลัยราชภัฏวไลย

5

ผู้สมัครหมายเลข



นายเดชา บุญอินทร์

คุณวุฒิ ส่วนส่ง วิทยาลัยการพัฒนาระบบ
คลัง ส่วนบริหารงาน
ปริญญาโท สาขา บริหารงาน วิทยาลัย
การปกครอง (ส.ป.)

6

ผู้สมัครหมายเลข



นางสุปรวิศน์ อรรถพิทยา

คุณวุฒิ ส่วนส่ง วิทยาลัยการพัฒนาระบบ
คลัง ส่วนบริหารงาน วิทยาลัยการพัฒนาระบบ
ปริญญาโท สาขา บริหารงาน วิทยาลัย
การปกครอง (ส.ป.)

รายชื่อผู้สมัครรับเลือกตั้งตำแหน่งผู้ตรวจสอบกิจการ ประจำปี 2561

1

ผู้สมัครหมายเลข



นางนิตานันท์ อีกรณวิสิฐ

คุณวุฒิ ส่วนส่ง วิทยาลัยการพัฒนาระบบ
คลัง ส่วนบริหารงานคลัง
ปริญญาโท สาขา บริหารงาน วิทยาลัย
การปกครอง มหาวิทยาลัยราชภัฏวไลย



ระเบียบวาระที่ 4 เรื่องพิจารณา

4.2 พิจารณาเลือกตั้งผู้ตรวจสอบกิจการสหกรณ์ ประจำปี 2561

พิจารณาเสนอเลือกตั้งผู้ตรวจสอบกิจการสหกรณ์ ประจำปี 2561

ด้วยสหกรณ์ออมทรัพย์ข้าราชการกรมสรรพสามิต จำกัด ได้ดำเนินการตามระเบียบสหกรณ์ออมทรัพย์ข้าราชการกรมสรรพสามิต จำกัด ว่าด้วยวิธีการปฏิบัติในการเลือกตั้งประธานกรรมการ กรรมการดำเนินการ และผู้ตรวจสอบกิจการ พ.ศ. 2560 ซึ่งจะมีผลบังคับใช้ตั้งแต่วันที่ 31 มกราคม 2560

โดยข้อบังคับสหกรณ์ออมทรัพย์ข้าราชการกรมสรรพสามิต จำกัด ข้อ 84 กำหนดไว้ว่า

“การเลือกผู้ตรวจสอบกิจการ ให้ที่ประชุมใหญ่เลือกตั้งสมาชิก หรือบุคคลภายนอก ผู้มีคุณสมบัติความรู้ความสามารถในด้านธุรกิจ การเงิน การบัญชี การเศรษฐกิจ หรือการสหกรณ์ เป็นผู้ตรวจสอบกิจการของสหกรณ์เป็นการประจำปี จำนวน 1 คน

ที่ประชุมใหญ่จะเลือกตั้งบุคคลเดียวกับที่ทำหน้าที่เป็นผู้สอบบัญชี หรือผู้ที่เป็นคณะกรรมการดำเนินการ หรือพนักงาน หรือเจ้าหน้าที่ของสหกรณ์นั้น หรือสหกรณ์อื่นใดเป็นผู้ตรวจสอบกิจการไม่ได้”

และข้อบังคับสหกรณ์ออมทรัพย์ข้าราชการกรมสรรพสามิต จำกัด ข้อ 85 กำหนดไว้ว่า

“การดำรงตำแหน่งผู้ตรวจสอบกิจการ ผู้ตรวจสอบกิจการอยู่ในตำแหน่งได้มีกำหนดเวลาหนึ่งปีทางบัญชีสหกรณ์ ถ้าเมื่อครบกำหนดเวลาแล้วยังไม่มีการเลือกตั้งผู้ตรวจสอบกิจการคนใหม่ก็ให้ผู้ตรวจสอบกิจการคนเดิมปฏิบัติหน้าที่ไปพลางก่อน ผู้ตรวจสอบกิจการซึ่งออกไปนั้นอาจได้รับเลือกตั้งซ้ำได้”

ดังนั้น สหกรณ์ออมทรัพย์ฯ จึงออกประกาศรับสมัครเลือกตั้งประธานกรรมการ กรรมการดำเนินการ และผู้ตรวจสอบกิจการ ประจำปี พ.ศ. 2561 ล่วงหน้าก่อนการประชุมใหญ่น้อยกว่า 15 วัน และมีผู้สมัครรับเลือกตั้งตำแหน่งผู้ตรวจสอบกิจการ ดังต่อไปนี้

รายชื่อผู้สมัครรับเลือกตั้งเป็นผู้ตรวจสอบกิจการ จำนวน 1 คน ได้แก่
หมายเลข 1 นางนิขานันท์ อัครนาววิสิฐ

จึงเสนอให้ที่ประชุมใหญ่พิจารณา



ระเบียบวาระที่ 4 เรื่องพิจารณา

4.3 ขออนุมัติงบประมาณเงินสหกรณ์

ประจำปี 2560

เสนอ นายทะเบียนสหกรณ์

ความเห็น

ข้าพเจ้าได้ตรวจสอบงบการเงินของสหกรณ์ออมทรัพย์ข้าราชการกรมสรรพสามิต จำกัด ซึ่งประกอบด้วยงบแสดงฐานะการเงิน ณ วันที่ 31 ธันวาคม 2560 งบกำไรขาดทุน และงบกระแสเงินสด สำหรับปีสิ้นสุดวันเดียวกัน และการเงิน ณ วันที่ 31 ธันวาคม 2560 งบกำไรขาดทุน และงบกระแสเงินสด สำหรับปีสิ้นสุดวันเดียวกัน และหมายเหตุประกอบงบการเงิน รวมถึงหมายเหตุสรุปนโยบายการบัญชีที่สำคัญ

ข้าพเจ้าเห็นว่า งบการเงินข้างต้นนี้แสดงฐานะการเงินของสหกรณ์ออมทรัพย์ข้าราชการกรมสรรพสามิต จำกัด ณ วันที่ 31 ธันวาคม 2560 ผลการดำเนินงานและกระแสเงินสด สำหรับปีสิ้นสุดวันเดียวกันโดยถูกต้องตามที่ควรในสาระสำคัญตามระเบียบนายทะเบียนสหกรณ์

เกณฑ์ในการแสดงความเห็น

ข้าพเจ้าได้ปฏิบัติตามตรวจสอบตามมาตรฐานการสอบบัญชีและระเบียบนายทะเบียนสหกรณ์ ความรับผิดชอบของข้าพเจ้าได้กล่าวไว้ ในส่วนของความรับผิดชอบของผู้สอบบัญชีต่อการตรวจสอบงบการเงินในรายงานของข้าพเจ้า ข้าพเจ้ามีความเป็นอิสระจากสหกรณ์และได้ปฏิบัติตามจรรยาบรรณของผู้สอบบัญชีสหกรณ์ตามระเบียบนายทะเบียนสหกรณ์ ข้าพเจ้าเชื่อว่าหลักฐานการสอบบัญชีที่ข้าพเจ้าได้รับเพียงพอและเหมาะสมเพื่อใช้เป็นเกณฑ์ในการแสดงความเห็นของข้าพเจ้า

เรื่องสำคัญในการตรวจสอบ

เรื่องสำคัญในการตรวจสอบ คือ เรื่องต่าง ๆ ที่มีนัยสำคัญที่สุดตามดุลยพินิจของผู้ประกอบวิชาชีพของข้าพเจ้าในการตรวจสอบงบการเงินสำหรับงวดปัจจุบัน ข้าพเจ้าได้นำเรื่องเหล่านี้มาพิจารณาในบริบทของการตรวจสอบงบการเงินโดยรวมและในการแสดงความเห็นของข้าพเจ้า ทั้งนี้ข้าพเจ้าไม่ได้แสดงความเห็นแยกต่างหากสำหรับเรื่องเหล่านี้

เรื่องสำคัญในการตรวจสอบ

1. ตรวจสอบเงินฝากสหกรณ์อื่น
2. ตรวจสอบเงินรับฝาก

ความรับผิดชอบของคณะกรรมการดำเนินการสหกรณ์ต่องบการเงิน

คณะกรรมการดำเนินการของสหกรณ์มีหน้าที่รับผิดชอบในการจัดทำ และ การนำเสนอ งบการเงินเหล่านี้โดยถูกต้องตามที่ควร ตามระเบียบนายทะเบียนสหกรณ์ และรับผิดชอบเกี่ยวกับการควบคุมภายในที่คณะกรรมการดำเนินการของสหกรณ์พิจารณาว่าจำเป็นเพื่อให้สามารถจัดทำงบการเงินที่ปราศจากการแสดงข้อมูลที่ขัดต่อข้อเท็จจริงอันเป็นสาระสำคัญไม่ว่าจะเกิดจากการทุจริต หรือข้อผิดพลาด

ในการจัดทำงบการเงิน คณะกรรมการดำเนินการสหกรณ์รับผิดชอบ ในการประเมิน ความสามารถของสหกรณ์ในการดำเนินงานต่อเนื่อง การเปิดเผยเรื่องที่เกี่ยวข้องกับการดำเนินงานต่อเนื่องเว้นแต่

คณะกรรมการดำเนินการสหกรณ์ มีความตั้งใจที่จะเลิกสหกรณ์หรือหยุดดำเนินงานหรือไม่สามารถดำเนินงาน ต่อเนื่องต่อไปได้

ความรับผิดชอบของผู้สอบบัญชีต่อการตรวจสอบงบการเงิน

การตรวจสอบของข้าพเจ้า มีวัตถุประสงค์เพื่อให้ได้ความเชื่อมั่นอย่างสมเหตุสมผลว่า งบการเงินโดยรวมปราศจากการแสดงข้อมูลที่ขัดต่อข้อเท็จจริงอันเป็นสาระสำคัญหรือไม่ ไม่ว่าจะเกิดจากการทุจริตหรือข้อผิดพลาดและเสนอรายงานของผู้สอบบัญชี ซึ่งรวมความเห็นของข้าพเจ้าอยู่ด้วย ความเชื่อมั่นอย่างสมเหตุสมผล คือความเชื่อมั่นในระดับสูงแต่ไม่ได้เป็นการรับประกันว่าการปฏิบัติงานตรวจสอบตามมาตรฐานการสอบบัญชี และระเบียบนายทะเบียนสหกรณ์ จะสามารถตรวจพบข้อมูลที่ขัดต่อข้อเท็จจริงอันเป็นสาระสำคัญที่มีอยู่ได้เสมอไปข้อมูลที่ขัดต่อข้อเท็จจริงอาจเกิดจากการทุจริต หรือข้อผิดพลาด และถือว่า มีสาระสำคัญเมื่อคาดการณ์ได้อย่างสมเหตุสมผลว่า รายการที่ขัดต่อข้อเท็จจริงแต่ละรายการ หรือทุกรายการ รวมกัน จะมีผลต่อการตัดสินใจทางเศรษฐกิจของผู้ใช้งบการเงินจากการใช้งบการเงินเหล่านี้

ในการตรวจสอบของข้าพเจ้าตามมาตรฐานการสอบบัญชี และระเบียบนายทะเบียนสหกรณ์ ข้าพเจ้าได้ใช้ดุลยพินิจและการสังเกตและสงสัยเยี่ยงผู้ประกอบวิชาชีพตลอดการตรวจสอบ การปฏิบัติงานของข้าพเจ้ารวมถึง

ระบุและประเมินความเสี่ยงจากการแสดงข้อมูลที่ขัดต่อข้อเท็จจริงอันเป็นสาระสำคัญใน งบการเงิน ไม่ว่าจะเกิดจากการทุจริตหรือข้อผิดพลาด ออกแบบและปฏิบัติตามวิธีการตรวจสอบ เพื่อตอบสนองต่อความเสี่ยงเหล่านั้น และได้หลักฐานการสอบบัญชีที่เพียงพอและเหมาะสม เพื่อเป็นเกณฑ์ในการ แสดงความเห็นของข้าพเจ้า ความเสี่ยงที่ไม่พบข้อมูลที่ขัดต่อข้อเท็จจริงอันเป็นสาระสำคัญ ซึ่งเป็นผลมาจากการทุจริตจะสูงกว่าความเสี่ยงที่เกิดจากข้อผิดพลาด เนื่องจากการทุจริตอาจเกี่ยวกับการสมรู้ร่วมคิด การปลอมแปลงเอกสารหลักฐาน การตั้งใจละเว้นการแสดงข้อมูล การแสดงข้อมูลที่ไม่ตรงตามข้อเท็จจริง หรือการแทรกแซงการควบคุมภายใน

ทำความเข้าใจในระบบการควบคุมภายในที่เกี่ยวข้องกับการตรวจสอบ เพื่อออกแบบวิธีการ ตรวจสอบที่เหมาะสมกับสถานการณ์ แต่ไม่ใช่เพื่อวัตถุประสงค์ในการแสดงความเห็นต่อความมีประสิทธิภาพ การควบคุมภายในของสหกรณ์

ประเมินความเหมาะสมของนโยบายการบัญชี ที่คณะกรรมการดำเนินการสหกรณ์ใช้ และความสมเหตุสมผลของประมาณการทางบัญชี และการเปิดเผยข้อมูลที่เกี่ยวข้องซึ่งจัดทำขึ้น โดยคณะกรรมการดำเนินการของสหกรณ์

สรุปเกี่ยวกับความเหมาะสมของการใช้เกณฑ์การบัญชีสำหรับการดำเนินงานต่อเนื่องของ คณะกรรมการดำเนินการสหกรณ์ และจากหลักฐานการสอบบัญชีที่ได้รับมีความไม่แน่นอนที่มีสาระสำคัญที่ เกี่ยวข้องกับเหตุการณ์หรือสถานการณ์ที่อาจเป็นเหตุให้เกิดข้อสงสัยอย่างมีนัยสำคัญต่อความสามารถของสหกรณ์ ในการดำเนินงานต่อเนื่องหรือไม่ ถ้าข้าพเจ้าได้ข้อสรุปว่ามีความไม่แน่นอนที่มีสาระสำคัญ ข้าพเจ้าต้องให้ ข้อสังเกตไว้ในรายงานของผู้สอบบัญชีของข้าพเจ้า ถึงการเปิดเผยข้อมูลที่เกี่ยวข้องในงบการเงิน หรือถ้าการ

เปิดเผยดังกล่าวไม่เพียงพอคความเห็นของข้าพเจ้าจะเปลี่ยนแปลงไป ข้อสรุปของข้าพเจ้าขึ้นอยู่กับหลักฐาน การสอบบัญชีที่ได้รับจนถึงวันที่ในรายงานของผู้สอบบัญชีของข้าพเจ้า อย่างไรก็ตามเหตุการณ์หรือ สถานการณ์ในอนาคตอาจเป็นเหตุให้สหกรณ์ต้องหยุดดำเนินการดำเนินงานต่อเนื่องได้

ประเมินการนำเสนอ โครงสร้างและเนื้อหาของงบการเงินโดยรวม รวมถึงการเปิดเผยข้อมูล ที่เกี่ยวข้องตลอดจนประเมินว่างบการเงินแสดงรายการเหตุการณ์ที่เกิดขึ้นโดยถูกต้องตามที่ควรหรือไม่

ข้าพเจ้าได้สื่อสารกับคณะกรรมการดำเนินการสหกรณ์ เกี่ยวกับขอบเขตและช่วงเวลาของ การตรวจสอบตามที่ได้วางแผนไว้ ประเด็นที่มีนัยสำคัญที่พบจากการตรวจสอบ รวมถึงข้อบกพร่องที่มี นัยสำคัญในระบบการควบคุมภายในซึ่งข้าพเจ้าได้ตรวจพบในระหว่างการตรวจสอบของข้าพเจ้า

จากเรื่องทั้งหลายที่สื่อสารกับคณะกรรมการดำเนินการสหกรณ์ ข้าพเจ้าได้พิจารณาเรื่อง ต่างๆ ที่มีนัยสำคัญที่สุดในการตรวจสอบงบการเงินในงวดปัจจุบันและกำหนดเป็นเรื่องสำคัญในการตรวจสอบ ข้าพเจ้าได้อธิบายเรื่องเหล่านี้ไว้ในรายงานผู้สอบบัญชี เว้นแต่กฎหมายหรือข้อบังคับห้ามไม่ให้เปิดเผยเรื่อง ดังกล่าวต่อสาธารณะหรือในสถานการณ์ที่ยากที่จะเกิดขึ้น ข้าพเจ้าพิจารณาว่าไม่ควรสื่อสารเรื่องดังกล่าวใน รายงานของข้าพเจ้า เพราะการกระทำดังกล่าวสามารถคาดการณ์ได้อย่างสมเหตุสมผลว่าจะมีผลกระทบ ในทางลบมากกว่าผลประโยชน์ที่ผู้มีส่วนได้เสียสาธารณะจะได้จากการสื่อสารดังกล่าว



(นางสาววนา บุญโพธิแก้ว)

ผู้สอบบัญชี

301/34 การเคหะท่าทราย
ถนนประชาชื่น แขวงทุ่งสองห้อง
เขตหลักสี่ กรุงเทพฯ 10210
วันที่ 23 มกราคม 2560

สหกรณ์ออมทรัพย์ข้าราชการกรมสรรพสามิต จำกัด

งบแสดงฐานะการเงิน

ณ วันที่ 31 ธันวาคม 2560 และ 2559

		ปี 2560	ปี 2559
	หมายเหตุ	บาท	บาท
สินทรัพย์			
สินทรัพย์หมุนเวียน			
เงินสดและเงินฝากธนาคาร	2	8,258,241.32	40,023,375.10
เงินฝากสหกรณ์อื่น	3	284,640,375.34	222,000,000.00
เงินให้กู้ยืมระยะสั้น	5	205,659,742.22	218,078,145.75
ลูกหนี้ตัวแทนหักเงินส่ง		3,000.00	0.00
ตอกเบี้ยเงินให้กู้ค้างรับ		202,573.50	71,442.25
สินทรัพย์หมุนเวียนอื่น	6	1,851,466.77	561,398.28
รวมสินทรัพย์หมุนเวียน		500,615,399.15	480,734,361.38
สินทรัพย์ไม่หมุนเวียน			
เงินลงทุนระยะยาว	4	1,389,500.00	1,329,500.00
เงินให้กู้ยืมระยะยาว	5	1,515,109,614.68	1,390,904,791.07
เครื่องใช้สำนักงาน - สุทธิ		261,954.36	234,147.98
ซอฟต์แวร์โปรแกรมระบบบริหารสหกรณ์		1,302,744.50	207,337.58
ค่าปรับปรุงสำนักงานรอดัดจ่าย		1,500,000.00	2,000,000.00
รวมสินทรัพย์ไม่หมุนเวียน		1,519,563,813.54	1,394,675,776.63
รวมสินทรัพย์		2,020,179,212.69	1,875,410,138.01
หนี้สินและทุนของสหกรณ์			
หนี้สินหมุนเวียน			
เงินรับฝาก		536,246,361.18	471,067,254.23
หนี้สินหมุนเวียนอื่น	7	624,021.45	1,030,063.77
รวมหนี้สินหมุนเวียน		536,870,382.63	472,097,318.00
หนี้สินไม่หมุนเวียน			
สำรองบำเหน็จเจ้าหนี้ที่		3,989,270.00	3,490,280.00
รวมหนี้สินไม่หมุนเวียน		3,989,270.00	3,490,280.00
รวมหนี้สิน		540,859,652.63	475,587,598.00

		ปี 2560	ปี 2559
	หมายเหตุ	บาท	บาท
ทุนของสหกรณ์			
ทุนเรือนหุ้น (มูลค่าหุ้นละ 10.00 บาท)		1,255,439,750.00	1,189,505,860.00
ทุนสำรอง		122,669,929.85	114,040,565.65
ทุนสะสมตามข้อบังคับ ระเบียบและอื่น ๆ	8	9,816,059.16	9,982,472.38
กำไรสุทธิประจำปี		91,393,821.05	86,293,641.98
รวมทุนของสหกรณ์		<u>1,479,319,560.06</u>	<u>1,399,822,540.01</u>
รวมหนี้สินและทุนของสหกรณ์		<u>2,020,179,212.69</u>	<u>1,875,410,138.01</u>
หมายเหตุประกอบงบการเงินเป็นส่วนหนึ่งของงบการเงินนี้			



(นางสาววิไล คันคินันท์ธนา)

ประธานกรรมการ



(นายยุทธ กำเหนิดแขก)

เลขานุการ

วันที่ ๒๒ มกราคม 2561

สหกรณ์ออมทรัพย์ข้าราชการกรมสรรพสามิต จำกัด

งบกำไรขาดทุน

สำหรับปีสิ้นสุดวันที่ 31 ธันวาคม 2560

	ปี 2560		ปี 2559	
	บาท	%	บาท	%
รายได้ดอกเบี้ยและผลตอบแทนจากการลงทุน				
ดอกเบี้ยรับเงินให้กู้	106,320,421.72	94.11	104,246,921.50	96.40
ดอกเบี้ยรับจากเงินฝาก	6,586,858.58	5.83	3,836,084.79	3.55
ผลตอบแทนจากเงินลงทุน	63,326.70	0.06	61,095.93	0.06
รวมรายได้ดอกเบี้ยและผลตอบแทนจากการลงทุน	112,970,607.00	100.00	108,144,102.22	100.00
ค่าใช้จ่ายดอกเบี้ยและเงินลงทุน				
ดอกเบี้ยจ่ายเงินรับฝาก	10,714,218.96	9.48	10,178,086.27	9.41
ดอกเบี้ยจ่ายเงินกู้ยืมระยะสั้น	-	-	-	-
รวมค่าใช้จ่ายดอกเบี้ย	10,714,218.96	9.48	10,178,086.27	9.41
รายได้ดอกเบี้ยและผลตอบแทนจากการลงทุนสุทธิ	102,256,388.04	90.52	97,966,015.95	90.59
หมวด รายได้อื่น				
ค่าธรรมเนียมแรกเข้า	8,700.00	0.01	9,700.00	0.01
รายได้อื่นๆ	640.00	0.00	2,440.00	0.00
รวมรายได้อื่น	9,340.00	0.01	12,140.00	0.01
หัก				
ค่าใช้จ่ายในการดำเนินงาน				
ค่าใช้จ่ายเกี่ยวกับเจ้าหน้าที่				
เงินเดือน	2,808,448.67	2.49	2,260,578.33	2.09
ค่าล่วงเวลา	83,265.70	0.07	83,019.28	0.08
บำเหน็จเจ้าหน้าที่	498,990.00	0.44	419,890.00	0.39
เงินกองทุนทดแทน	1,808.00	0.00	720.00	0.00
เงินสมทบประกันสังคม	63,000.00	0.06	63,000.00	0.06
ค่าใช้จ่ายเกี่ยวกับที่ดิน อาคารและอุปกรณ์				
ค่าเสื่อมราคาเครื่องใช้สำนักงาน	144,620.62	0.13	117,753.39	0.11
ค่าบำรุงดูแลระบบโปรแกรมสหกรณ์	74,900.00	0.07	64,200.00	0.06
ค่าพัฒนาระบบโปรแกรมคอมพิวเตอร์ตัดจ่าย	415,025.28	0.37	110,133.94	0.10
ค่าปรับปรุงอาคารสำนักงานตัดจ่าย	500,000.00	0.44	559,803.52	0.52

	ปี 2560		ปี 2559	
	บาท	%	บาท	%
ค่าใช้จ่ายเกี่ยวกับสมาชิก				
ค่าเบี้ยประกันชีวิตกลุ่ม	5,125,606.34	4.54	6,350,800.60	5.87
ค่าใช้จ่ายดำเนินงานอื่น				
ค่าตอบแทน	310,000.00	0.27	816,999.96	0.76
ค่าเบี้ยประชุม	280,500.00	0.25	272,750.00	0.25
ค่าธรรมเนียมการสอบบัญชี	75,000.00	0.07	75,000.00	0.07
ค่าตอบแทนผู้ตรวจสอบกิจการ	71,000.00	0.06	60,000.00	0.06
ค่าของใช้สำนักงาน	52,985.40	0.05	78,519.63	0.07
ค่ารับรอง	65,525.32	0.05	61,511.00	0.05
ค่าเครื่องเขียนแบบพิมพ์	13,698.58	0.01	10,847.45	0.01
ค่าใช้จ่ายประชุมใหญ่	97,527.00	0.09	91,700.00	0.08
ค่าธรรมเนียมโอนเงิน	47,095.00	0.04	50,446.00	0.05
ค่าโทรศัพท์	22,649.76	0.02	25,012.32	0.02
ค่าเช่าเครื่องถ่ายเอกสาร	50,857.53	0.05	54,888.00	0.05
ค่าไปรษณีย์	54,393.00	0.05	48,752.00	0.05
ค่าซ่อมแซม	2,100.00	0.00	0.00	0.00
ค่าการกุศล	4,000.00	0.00	3,000.00	0.00
ค่าใช้จ่ายเบ็ดเตล็ด	8,910.79	0.01	5,188.55	0.00
รวมค่าใช้จ่ายในการดำเนินงาน	10,871,906.99	9.63	11,684,513.97	10.80
กำไรสุทธิ	91,393,821.05	80.90	86,293,641.98	79.80

สหกรณ์ออมทรัพย์ข้าราชการกรมสรรพสามิต จำกัด

งบกระแสเงินสด

สำหรับปีสิ้นสุดวันที่ 31 ธันวาคม 2560

	ปี 2560	ปี 2559
	บาท	บาท
กระแสเงินสดจากกิจกรรมดำเนินงาน		
กำไรสุทธิ	91,393,821.05	86,293,641.98
รายการปรับปรุงเพื่อระงับยอดกำไรสุทธิเป็นเงินสดสุทธิจากกิจกรรมดำเนินงาน		
ค่าเสื่อมราคาเครื่องใช้สำนักงาน	144,620.62	117,753.39
ค่าพัฒนาระบบโปรแกรมคอมพิวเตอร์ตัดจ่าย	415,025.28	110,133.94
ค่าปรับปรุงสำนักงานตัดจ่าย	500,000.00	559,803.52
ดอกเบี้ยเงินให้กู้ค้ำรับ	(202,573.50)	(71,442.25)
ดอกเบี้ยเงินฝากชุมชนสหกรณ์ค้ำรับ	(237,768.49)	(349,808.22)
ดอกเบี้ยเงินฝากชุมชนสหกรณ์กรุงเทพค้ำรับ	(421,546.76)	0.00
ดอกเบี้ยเงินฝากสหกรณ์ออมทรัพย์การไฟฟ้าฝ่ายผลิตค้ำรับ	0.00	347,260.32
ดอกเบี้ยเงินฝากสหกรณ์ออมทรัพย์โรงพยาบาลตำรวจค้ำรับ	(1,162,648.97)	(108,164.38)
ดอกเบี้ยเงินฝากสหกรณ์ออมทรัพย์การทำเรือค้ำรับ	0.00	(1,027.39)
ดอกเบี้ยเงินฝากสหกรณ์ออมทรัพย์กรมอุตุนิยมวิทยาค้ำรับ	0.00	(81,746.58)
ค่าธรรมเนียมสอบบัญชีค้ำจ่าย	50,000.00	25,000.00
ค่าเบี้ยประชุมคณะกรรมการค้ำจ่าย	5,000.00	0.00
ดอกเบี้ยจ่ายเงินรับฝากออมทรัพย์พิเศษค้ำจ่าย	147,839.68	0.00
ค่าดูแลระบบโปรแกรมสหกรณ์ค้ำจ่าย	37,450.00	32,100.00
สำรองบำเหน็จเจ้าหน้าที่	498,990.00	419,890.00
ค่าเครื่องเขียนแบบพิมพ์ใช้ไป	13,698.58	10,847.45
กำไร(ขาดทุน)จากการดำเนินงานก่อนการเปลี่ยนแปลง	91,181,907.49	87,304,241.78
โนสินทรัพย์และหนี้สินดำเนินงาน		
สินทรัพย์ดำเนินงาน		
เงินสดจ่ายลูกหนี้เงินกู้ฉุกเฉิน	(53,716,487.00)	(47,896,183.00)
เงินสดรับจากลูกหนี้เงินกู้ฉุกเฉิน	51,690,097.25	42,607,186.75
เงินสดจ่ายลูกหนี้เงินกู้สามัญ	(902,767,925.13)	(725,848,671.06)
เงินสดรับจากลูกหนี้เงินกู้สามัญ	793,007,894.80	703,887,866.95
เงินสดรับ (จ่าย) ลูกหนี้ตัวแทน	(3,000.00)	13,147.75
เงินสดรับ (จ่าย) เงินรอเรียกคืน	(9,638.00)	0.00
เงินสดจ่ายซื้อเครื่องเขียนแบบพิมพ์	(22,158.00)	(8,004.37)
เงินสดรับดอกเบี้ยเงินให้กู้ค้ำรับ	71,442.25	160,359.50
เงินสดรับดอกเบี้ยเงินฝากสหกรณ์ค้ำรับ	349,808.22	11,835.62
เงินสดรับดอกเบี้ยเงินฝากสหกรณ์ออมทรัพย์การทำเรือค้ำรับ	10,273.97	0.00
เงินสดรับดอกเบี้ยเงินฝากสหกรณ์ออมทรัพย์กรมอุตุนิยมค้ำรับ	81,746.58	0.00
เงินสดรับดอกเบี้ยเงินฝากสหกรณ์ออมทรัพย์ รพ.ตำรวจค้ำรับ	108,164.38	0.00

	ปี 2560 บาท	ปี 2559 บาท
หนี้สินดำเนินงาน		
เงินสดจ่ายค่าธรรมเนียมนสอบบัญชีค้างจ่าย	(25,000.00)	(25,000.00)
เงินสดจ่ายค่าดูแลระบบโปรแกรมค้างจ่าย	(32,100.00)	(32,100.00)
เงินสดรับจากเงินรอจ่ายคืน	3,707,365.00	946,316.50
เงินสดจ่ายคืนเงินรอจ่ายคืน	(3,707,264.50)	(1,138,289.00)
เงินสดจ่ายค่าสินไหมทดแทนค้างจ่าย	(300,000.00)	0.00
เงินสดรับรอตรวจสอบ	90,506.50	297,132.50
เงินสดจ่ายจากเงินรอตรวจสอบ	(379,539.00)	0.00
เงินสดรับภาษีหัก ณ ที่จ่าย ค้างจ่าย	(300.00)	950.00
เงินสดสุทธิได้มาจาก (ใช้ไปใน) กิจกรรมดำเนินงาน	(20,664,205.19)	60,280,789.92
กระแสเงินสดจากกิจกรรมลงทุน		
เงินสดจ่ายซื้อหุ้นชุมนุมสหกรณ์ออมทรัพย์	(60,000.00)	(79,000.00)
เงินสดจ่ายค่าพัฒนาระบบโปรแกรม	(1,510,432.20)	(20,394.20)
เงินสดจ่ายค่าเครื่องใช้สำนักงาน	(172,427.00)	(2,500,000.00)
เงินสดสุทธิได้มาจาก (ใช้ไปใน) กิจกรรมลงทุน	(1,742,859.20)	(2,599,394.20)
กระแสเงินสดจากกิจกรรมจัดหาเงิน		
เงินสดรับจากเงินรับฝาก	146,253,638.47	161,014,473.97
เงินสดจ่ายคืนเงินรับฝาก	(81,074,531.52)	(75,084,860.58)
เงินสดจ่ายค่าบำรุงสันนิบาตสหกรณ์	(10,000.00)	(10,000.00)
เงินสดจ่ายเงินปันผล	(68,701,659.00)	(65,445,267.00)
เงินสดจ่ายเงินเฉลี่ยคืน	(7,639,486.00)	(7,337,890.00)
เงินสดจ่ายเงินโบนัสกรรมการและเจ้าหน้าที่	(1,240,000.00)	(1,240,000.00)
เงินสดรับจากหุ้นเรือนหุ้น	93,482,700.00	83,687,040.00
เงินสดจ่ายคืนหุ้นเรือนหุ้น	(27,548,810.00)	(23,801,250.00)
เงินสดจ่ายทุนสงเคราะห์สมาชิก	(239,546.00)	(165,300.00)
เงินสดสุทธิได้มาจาก (ใช้ไปใน) กิจกรรมจัดหาเงิน	53,282,305.95	71,616,946.39
เงินสดสุทธิเพิ่มขึ้น (ลดลง)	30,875,241.56	129,298,342.11
เงินสด ณ วันต้นปี	262,023,375.10	132,725,032.99
เงินสด ณ วันสิ้นปี	292,898,616.66	262,023,375.10

สหกรณ์ออมทรัพย์ข้าราชการกรมสรรพสามิต จำกัด

หมายเหตุประกอบงบการเงิน

สำหรับปีสิ้นสุดวันที่ 31 ธันวาคม 2560

1. สรุปนโยบายการบัญชีที่สำคัญ

- สหกรณ์บันทึกบัญชีโดยใช้เกณฑ์คงค้าง
- สหกรณ์รับรู้รายได้ดอกเบี้ยตามเกณฑ์สัดส่วนของเวลา ส่วนจำนวนรายได้จะเท่ากับอัตราดอกเบี้ยคูณด้วยจำนวนเงินต้นที่ค้างชำระตามระยะเวลาที่กู้ยืม
- เงินลงทุนระยะยาว ที่เป็นเงินลงทุนในหลักทรัพย์ที่ไม่อยู่ในความต้องการของตลาดแสดงด้วยราคาทุน
- สหกรณ์ตีราคาเครื่องเขียนแบบพิมพ์คงเหลือตามราคาทุน
- ค่าเสื่อมราคาเครื่องใช้สำนักงาน คำนวณโดยวิธีเส้นตรงในอัตราที่นายทะเบียนสหกรณ์กำหนด
- ค่าปรับปรุงอาคารสำนักงานสหกรณ์รื้อตัดบัญชี ตัดจ่ายเป็นรายปีระยะเวลา 5 ปี
- สิทธิในการใช้ซอฟต์แวร์ต่าง ๆ ตัดจ่ายตามระยะเวลาของอายุการใช้งานหรือตามการเปลี่ยนแปลงการใช้ซอฟต์แวร์ใหม่
- ค่าบำรุงรักษา ซ่อมแซม รวมทั้งการซื้อมาเปลี่ยนแทนสำหรับสินทรัพย์รายการย่อย ๆ ถือเป็นค่าใช้จ่ายหักจากรายได้ การต่อเติมหรือเพิ่มเติมอาคารและอุปกรณ์รายใหญ่ ๆ ถือเป็นราคาทุนของสินทรัพย์
- เงินสดในงบกระแสเงินสด หมายถึง เงินสดในมือ เงินฝากธนาคาร และเงินฝากสหกรณ์ทุกประเภท

2. เงินสดและเงินฝากธนาคาร ประกอบด้วย

	ปี 2560	ปี 2559
	บาท	บาท
เงินสด	197,892.07	199,287.50
เงินฝากธนาคาร		
- กระแสรายวัน	1,026.70	1,026.70
- ออมทรัพย์	8,059,322.55	39,823,060.90
รวม	8,258,241.32	40,023,375.10

3. เงินฝากสหกรณ์อื่น ประกอบด้วย

	ปี 2560	ปี 2559
	บาท	บาท
เงินฝากประจำ ชุมชมสหกรณ์ออมทรัพย์แห่งประเทศไทย	46,000,000.00	70,000,000.00
เงินฝากประจำ ชุมชมสหกรณ์ออมทรัพย์กรุงเทพฯ	158,159,828.73	0.00
เงินฝากประจำ สหกรณ์ออมทรัพย์โรงพยาบาลตำรวจฯ	38,000,000.00	95,000,000.00
เงินฝากออมทรัพย์พิเศษ สหกรณ์ออมทรัพย์การทำเรือฯ	0.00	30,000,000.00
เงินฝากออมทรัพย์พิเศษ สหกรณ์ออมทรัพย์กรมอุตุฯ	25,000,000.00	25,000,000.00
เงินฝากออมทรัพย์ สหกรณ์ออมทรัพย์โรงพยาบาลตำรวจ	7,214,777.66	2,000,000.00
เงินฝากออมทรัพย์ สหกรณ์ออมทรัพย์ตำรวจกำลังพล	10,265,768.95	0.00
รวม	284,640,375.34	222,000,000.00

4. เงินลงทุน ประกอบด้วย

	ปี 2560	ปี 2559
	บาท	บาท
	ราคาทุน	ราคาทุน
เงินลงทุนระยะยาว		
เงินลงทุนที่ไม่อยู่ในความต้องการของตลาด		
หุ้นชุมนุมสหกรณ์ออมทรัพย์แห่งประเทศไทย จำกัด	1,189,500.00	1,129,500.00
หุ้นบริษัทสหประกันชีวิต จำกัด	200,000.00	200,000.00
รวมเงินลงทุนระยะยาว	<u>1,389,500.00</u>	<u>1,329,500.00</u>

5. เงินให้กู้ยืม ประกอบด้วย

	ปี 2560		ปี 2559	
	บาท		บาท	
	ระยะสั้น	ระยะยาว	ระยะสั้น	ระยะยาว
เงินให้กู้ยืม - ปกติ				
เงินให้กู้ฉุกเฉิน	22,400,430.75	4,659,198.00	20,765,012.25	4,268,226.75
เงินให้กู้สามัญ	183,259,311.47	1,510,450,416.68	197,313,133.50	1,386,636,564.32
รวมเงินให้กู้ยืม	<u>205,659,742.22</u>	<u>1,515,109,614.68</u>	<u>218,078,145.75</u>	<u>1,390,904,791.07</u>

6. สินทรัพย์หมุนเวียนอื่น ประกอบด้วย

	ปี 2560	ปี 2559
	บาท	บาท
เครื่องเขียนแบบพิมพ์	19,864.55	11,405.13
คอกเบี้ยเงินฝากชุมนุมสหกรณ์ฯ ต่างรับ	237,768.49	349,808.22
คอกเบี้ยเงินฝากชุมนุมสหกรณ์ฯ กรุงเทพ ต่างรับ	421,546.76	0.00
คอกเบี้ยเงินฝากประจำ สหกรณ์ออมทรัพย์โรงพยาบาลตำรวจ ต่างรับ	1,162,648.97	108,164.38
คอกเบี้ยเงินฝากออมทรัพย์ สหกรณ์ออมทรัพย์การท่าเรือฯ ต่างรับ	0.00	10,273.97
คอกเบี้ยเงินฝากออมทรัพย์ สหกรณ์ออมทรัพย์กรมสุโขทัยฯ ต่างรับ	0.00	81,746.58
เงินรอเรียกคืน	9,638.00	0.00
รวม	<u>1,851,466.77</u>	<u>561,398.28</u>

7. หนี้สินหมุนเวียนอื่น ประกอบด้วย

	ปี 2560	ปี 2559
	บาท	บาท
เงินรอจ่ายคืน	11,907.50	11,807.00
ค่าสินไหมทดแทนค้างจ่าย	300,000.00	600,000.00
ค่าธรรมเนียมสอบบัญชีค้างจ่าย	50,000.00	25,000.00
เงินรอตรวจสอบ	11,200.00	300,232.50
เงินสนับสนุนกิจกรรมสหกรณ์	59,974.27	59,974.27
ค่าดูแลระบบโปรแกรมสหกรณ์ค้างจ่าย	37,450.00	32,100.00
ค่าภาษีหัก ณ ที่จ่ายค้างจ่าย	650.00	950.00
ค่าเบี้ยประชุมคณะกรรมการฯ ค้างจ่าย	5,000.00	0.00
ดอกเบี้ยจ่ายเงินรับฝากออมทรัพย์พิเศษ ค้างจ่าย	147,839.68	0.00
รวม	624,021.45	1,030,063.77

8. ทุนสะสมตามข้อบังคับ ระเบียบและอื่น ๆ ประกอบด้วย

	ปี 2560	ปี 2559
	บาท	บาท
ทุนรักษาระดับอัตราเงินปันผล	7,598,284.15	7,598,284.15
ทุนสาธารณประโยชน์	1,268,576.00	1,265,443.22
ทุนสะสมเพื่อขยายกิจการ	835,245.01	835,245.01
ทุนส่งเคราะห์สมาชิก	113,954.00	283,500.00
รวม	9,816,059.16	9,982,472.38

9. การดำรงสินทรัพย์สภาพคล่อง

สหกรณ์ดำรงสินทรัพย์สภาพคล่อง ณ วันที่ 31 ธันวาคม 2560 ร้อยละ 52.92 ของยอดเงินรับฝากเป็นไปตามกฎของกระทรวงเกษตรและสหกรณ์ พ.ศ. 2550 และประกาศของกระทรวงเกษตรและสหกรณ์ เรื่อง การกำหนดอัตราการค้าสินทรัพย์สภาพคล่องของสหกรณ์ ลงวันที่ 31 ตุลาคม 2550 ที่กำหนดให้สหกรณ์ดำรงสินทรัพย์สภาพคล่องไม่ต่ำกว่าร้อยละหนึ่งของยอดเงินฝากทั้งหมด



ระเบียบวาระที่ 4 เรื่องพิจารณา

4.4 ขออนุมัติจัดสรรกำไรสุทธิ
ประจำปี 2560

สหกรณ์ออมทรัพย์ข้าราชการกรมสรรพสามิต จำกัด
การจัดสรรกำไรสุทธิ ประจำปี 2560

หน่วย:บาท

กำไรสุทธิประจำปี 2560		91,393,821.05
1. เงินสำรองไม่น้อยกว่า 10% ของกำไรสุทธิ		9,139,382.11
2. ค่าบำรุงสันนิบาตสหกรณ์ฯ 1% ของกำไรสุทธิ (ไม่เกิน 30,000 บาท)		30,000.00
		<u>9,169,382.11</u>
3. เงินปันผล (ร้อยละ 6.01 ของทุนเรือนหุ้น)	79.24% ของกำไรสุทธิ	72,423,676.00
4. เงินเฉลี่ยคืน (ร้อยละ 7.75 ของดอกเบ็ญรับ)	8.96% ของกำไรสุทธิ	8,187,266.00
5. เงินโบนัส	1.67% ของกำไรสุทธิ	1,530,000.00
6. ทุนสาธารณประโยชน์	0.00% ของกำไรสุทธิ	3,496.94
7. ทุนสงเคราะห์สมาชิก	0.10% ของกำไรสุทธิ	80,000.00
		<u><u>82,224,438.94</u></u>

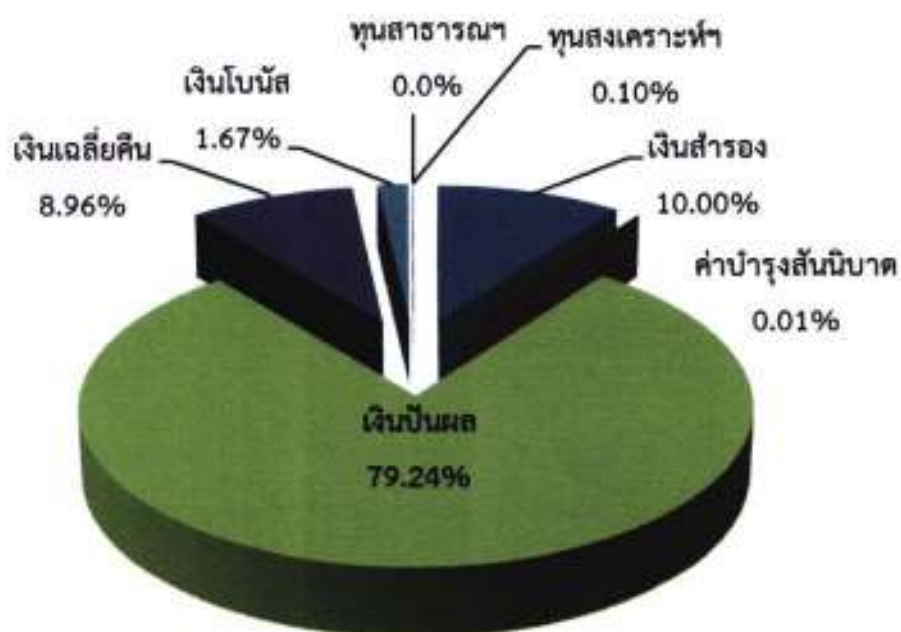

สหกรณ์ออมทรัพย์ข้าราชการกรมสรรพสามิต จำกัด
การเปรียบเทียบจัดสรรกำไรสุทธิประจำปี 2560 และ 2559

	ปี 2560	ร้อยละ	ปี 2559	ร้อยละ
กำไรสุทธิ	91,393,821.05	100.00	86,293,641.98	100.00
เงินสำรอง	9,139,382.11	10.00	8,629,364.20	10.00
ค่าบำรุงสันนิบาต	30,000.00	0.03	10,000.00	0.01
เงินปันผล	72,423,676.00	79.24	68,701,659.00	79.62
เงินเฉลี่ยคืน	8,187,266.00	8.96	7,639,486.00	8.85
เงินโบนัส	1,530,000.00	1.67	1,240,000.00	1.44
ทุนสาธารณประโยชน์	3,496.94	-	3,132.78	-
ทุนสงเคราะห์สมาชิก	80,000.00	0.10	70,000.00	0.08
	<u>91,393,821.05</u>	<u>100.00</u>	<u>86,293,641.98</u>	<u>100.00</u>



ระเบียบวาระที่ 4 เรื่องพิจารณา

4.5 ขออนุมัติประมาณการรายรับ – รายจ่าย และ
แผนงานโครงการ ประจำปี 2561

สหกรณ์ออมทรัพย์ข้าราชการกรมสรรพสามิต จำกัด

ประมาณการรายรับ - รายจ่าย

ประจำปี 2561

หมวด / ประเภท	ปี 2560		ประมาณการ ปี 2561	คำชี้แจงประกอบ
	ประมาณการ	รับจริง		
หมวดรายรับ				
1. รายรับ				
ดอกเบี้ยรับจากเงินให้กู้	107,250,000.00	106,320,421.72	112,970,000.00	- อัตราดอกเบี้ย 6.5% ต่อปี ประมาณการลูกหนี้เงินให้กู้เฉลี่ย 1,738 ล้านบาท
ดอกเบี้ยรับจากเงินฝากธนาคาร	50,000.00	44,190.18	50,000.00	- อัตราดอกเบี้ยเงินฝาก 0.375%
ดอกเบี้ยรับจากชุมนุมสหกรณ์	200,000.00	2,353,172.62	650,000.00	- อัตราดอกเบี้ยเงินฝาก 1.40%
ดอกเบี้ยรับจากสหกรณ์อื่น	5,400,000.00	4,189,495.78	4,000,000.00	- อัตราดอกเบี้ยเงินฝาก 1.70%
ค่าตอบแทนจากการถือหุ้น ชสอ.	45,100.00	63,326.70	48,000.00	- เงินปันผลจากหุ้น ชสอ. สหกรณ์มีหุ้น 1,189,500 บาท คาดว่าได้รับเงินปันผล 4%
ค่าธรรมเนียมแรกเข้า	5,000.00	8,700.00	5,000.00	- สมาชิกสมัครใหม่จำนวน 100 คน
รายได้อื่น ๆ	-	640.00	-	
รวมหมวดรายรับ	112,950,100.00	112,979,947.00	117,723,000.00	

หมวด / ประเภท	ปี 2560		ประมาณการ ปี 2561	ค่าใช้จ่ายประกอบ
	ประมาณการ	จ่ายจริง		
หมวดรายจ่าย				
1. เงินเดือน				
เงินเดือนเจ้าหน้าที่สหกรณ์	2,500,000.00	2,453,837.34	2,676,000.00	- จ่ายเป็นเงินเดือนเจ้าหน้าที่ของสหกรณ์
เงินเดือนผู้จัดการ	386,000.00	354,611.33	450,000.00	- จ่ายเป็นเงินเดือนจ้างผู้จัดการ
ค่าตอบแทน	720,000.00	310,000.00	216,000.00	- จ่ายเป็นค่าตอบแทนเจ้าหน้าที่ที่ปฏิบัติงานสหกรณ์
ค่าตอบแทนผู้ตรวจสอบกิจการ	75,000.00	71,000.00	75,000.00	- จ่ายเป็นค่าตอบแทนผู้สอบกิจการ
สำรองเงินบำนาญเจ้าหน้าที่	550,000.00	498,990.00	550,000.00	- จ่ายเข้าเงินสำรองบำนาญเจ้าหน้าที่
	4,231,000.00	3,688,438.67	3,967,000.00	
2. ค่าใช้จ่ายในการดำเนินงาน				
ค่ารับรอง	62,000.00	65,525.32	66,000.00	- จ่ายเป็นค่ารับรองเจ้าหน้าที่ซึ่งมาช่วยเหลือหรือตรวจสอบการดำเนินงานของสหกรณ์
ค่าเบี้ยประชุม	275,000.00	280,500.00	280,000.00	- จ่ายเป็นค่าเบี้ยประชุมคณะกรรมการดำเนินการ และคณะกรรมการอื่น ๆ รวมถึงเจ้าหน้าที่และบุคคลที่คณะกรรมการเชิญเข้าร่วมประชุม
ค่าล่วงเวลา	84,000.00	83,265.70	84,000.00	- จ่ายให้เจ้าหน้าที่สหกรณ์ในการปฏิบัติงานนอกเวลาหรือวันหยุด
ค่าของใช้สำนักงาน	80,000.00	52,985.40	53,000.00	- เป็นค่าจ้างจัดซื้อเกี่ยวกับค่าวัสดุ อุปกรณ์ แบบพิมพ์ที่ใช้ภายในสำนักงาน
ค่าการกุศล	10,000.00	4,000.00	10,000.00	- เป็นค่าใช้จ่ายที่เกี่ยวกับค่าการกุศล
ค่าไปรษณีย์	50,000.00	54,393.00	55,000.00	- เป็นค่าใช้จ่ายที่เกี่ยวกับการจัดส่งเอกสาร
ค่าธรรมเนียมโอนเงิน	55,000.00	47,095.00	48,000.00	- เป็นค่าใช้จ่ายที่เกี่ยวกับการโอนเงินทางธนาคาร
ค่าใช้จ่ายเบ็ดเตล็ด	20,000.00	8,910.79	50,000.00	- เป็นค่าใช้จ่ายอื่นๆ
ค่าใช้จ่ายในการประชุมใหญ่	92,000.00	97,527.00	98,000.00	- เป็นค่าใช้จ่ายในการประชุมใหญ่
ค่าโทรศัพท์	30,000.00	22,649.76	23,000.00	- เป็นค่าโทรศัพท์ของสหกรณ์
ค่าเช่าเครื่องถ่ายเอกสาร	60,000.00	50,857.53	51,000.00	- เป็นค่าเช่าเครื่องถ่ายเอกสาร
ค่าใช้จ่ายในการประชาสัมพันธ์	20,000.00	-	20,000.00	- เป็นค่าจัดทำสารสหกรณ์ การจัดทำเว็บไซต์ และค่าใช้จ่ายที่เกี่ยวกับการประชาสัมพันธ์
ค่าตรวจสอบบัญชี	75,000.00	75,000.00	80,000.00	- เป็นค่าตอบแทนผู้ตรวจสอบบัญชีเอกชน
ค่าบำรุงดูแลระบบโปรแกรม	75,000.00	74,900.00	75,000.00	- เป็นค่าบำรุงรักษาซอฟต์แวร์สหกรณ์ ในปี 2560
เงินสมทบประกันสังคม และกองทุนเงินทดแทน	64,000.00	63,000.00	65,000.00	- เป็นเงินที่จะต้องนำส่งให้สำนักงานประกันสังคมในส่วนที่นายจ้างต้องจ่าย ร้อยละ 3 ของค่าจ้าง
ค่าเบี้ยประกันชีวิตกลุ่ม	5,880,000.00	5,125,606.34	5,880,000.00	- เป็นค่าเบี้ยประกันชีวิตกลุ่มของสมาชิกทุกคน คนละ 1,400 บาท สมาชิกประมาณ 4,200 คน
รวม	6,932,000.00	6,106,215.84	6,938,000.00	

หมวด / ประเภท	ปี 2560		ประมาณการ ปี 2561	คำชี้แจงประกอบ
	ประมาณการ	จ่ายจริง		
3. ค่าครุภัณฑ์				
ปรับปรุงสำนักงาน	-			
โปรแกรมพัฒนาระบบสหกรณ์	1,500,000.00	1,061,932.20	500,000.00	- ค่าพัฒนาโปรแกรมระบบสหกรณ์เพื่ออำนวยความสะดวกให้กับสมาชิก
เครื่องใช้สำนักงาน	15,000.00	6,587.00	70,000.00	- เพื่อจ่ายค่าอุปกรณ์สำนักงาน
เครื่องคอมพิวเตอร์และส่วนควบ	170,000.00	165,840.00	150,000.00	- เพื่อจ่ายเป็นค่าเครื่องคอมพิวเตอร์และอุปกรณ์ ซึ่งต้องจัดหาเพิ่มเติมในปี 2561
รวม	1,685,000.00	1,234,359.20	720,000.00	
4. ใช้จ่ายตามข้อผูกพัน				
ดอกเบี้ยจ่ายเงินรับฝาก	11,700,000.00	10,714,218.96	11,900,000.00	- เพื่อจ่ายเป็นดอกเบี้ยเงินรับฝากออมทรัพย์พิเศษ ในอัตราดอกเบี้ยร้อยละ 2 ต่อปี ประมาณการเงินรับฝากฯ เฉลี่ย 595 ล้านบาท
ดอกเบี้ยจ่ายเงินกู้	1,000,000.00	0.00	1,000,000.00	
	12,700,000.00	10,714,218.96	12,900,000.00	
รวมหมวดรายจ่าย	25,548,000.00	21,743,232.67	24,525,000.00	

หมายเหตุ : งบประมาณรายจ่ายที่ค้างไว้ขอตัวจ่ายได้ภายในหมวด ยกเว้น หมวดค่าครุภัณฑ์



สหกรณ์ออมทรัพย์ข้าราชการกรมสรรพสามิต จำกัด

แผนงานโครงการ ประจำปี 2561

1. พัฒนากิจการของสหกรณ์โดยมุ่งเน้นประโยชน์ของสมาชิกเป็นสำคัญ
 - 1.1 โครงการอบรมสัมมนาให้ความรู้ความเข้าใจเกี่ยวกับการสหกรณ์แก่สมาชิกสหกรณ์ฯ คณะกรรมการดำเนินการ ผู้ตรวจสอบกิจการและเจ้าหน้าที่
 - 1.2 โครงการรณรงค์รับสมาชิกเพิ่มและระดมทุนเรือนหุ้น
 - 1.3 โครงการสัมมนาการมีส่วนร่วม และจัดทำกิจกรรมระหว่างสมาชิกสหกรณ์ คณะกรรมการดำเนินการ และเจ้าหน้าที่สหกรณ์
2. พัฒนาคุณภาพชีวิตของสมาชิกสหกรณ์และครอบครัว
 - 2.1 โครงการส่งเสริมการออมทรัพย์แก่สมาชิก
 - 2.2 โครงการประชาสัมพันธ์กิจกรรมของสมาชิกสหกรณ์
 - 2.3 โครงการให้สวัสดิการแก่สมาชิก ได้แก่ ประกันชีวิตกลุ่ม 300,000 บาท
เพิ่มทุนประกันชีวิตกลุ่ม 200,000 บาท ทุนสงเคราะห์จัดงานศพ และพวงหรีด
 - 2.4 โครงการเปิดเผยและให้บริการข้อมูลข่าวสารแก่สมาชิก
3. พัฒนาระบบเทคโนโลยีสารสนเทศ เพื่อเพิ่มคุณภาพการให้บริการอย่างมีประสิทธิภาพ
 - 3.1 โครงการพัฒนาระบบสหกรณ์ เพื่อการบริการ
4. พัฒนาด้านระบบการบริหารจัดการอย่างต่อเนื่อง
 - 4.1 โครงการการจัดทำแผนดำเนินงานประจำปีของสหกรณ์
 - 4.2 โครงการติดตามแผนการดำเนินงานประจำปี
 - 4.3 โครงการประเมินผลการดำเนินงานและทบทวนยุทธศาสตร์

ยุทธศาสตร์ที่ 1 พัฒนากิจการของสหกรณ์โดยมุ่งเน้นประโยชน์ของสมาชิกเป็นสำคัญ

เป้าประสงค์ : เป็นองค์กรที่มีความเข้มแข็งในการบริหารจัดการที่ดี มีประสิทธิภาพและได้รับความเชื่อมั่นจากสมาชิกและบุคคลทั่วไป

กลยุทธ์	โครงการ / กิจกรรม	ตัวชี้วัด	เกณฑ์การให้คะแนน	ระยะเวลาการดำเนินการ	ผู้รับผิดชอบ
1. พัฒนาศักยภาพของคณะกรรมการ ดำเนินการ ผู้ตรวจสอบกิจการและ เจ้าหน้าที่	1.1 โครงการอบรมสัมมนาให้ความรู้ความเข้าใจ เกี่ยวกับการสหกรณ์แก่สมาชิก คณะกรรมการดำเนินการ เจ้าหน้าที่	จำนวนครั้งที่สัมมนา	อย่างน้อย 1 ครั้ง	ภายใน 1 ปี	- คณะกรรมการฝ่ายบริหาร
	2. การรณรงค์ในการเพิ่มจำนวนสมาชิก สหกรณ์	1.2 โครงการรณรงค์รับสมัครสมาชิกใหม่ และ ระดมทุนเวียนหุ้น 1.3 โครงการเสริมความสามัคคีระหว่างสมาชิกสหกรณ์ สหกรณ์สหกรณ์ คณะกรรมการดำเนินการ และเจ้าหน้าที่ สหกรณ์	จำนวนสมาชิกเพิ่มขึ้น อย่างน้อย 1 ครั้ง	100 คน ภายใน 1 ปี	- คณะกรรมการศึกษาและ ประชาสัมพันธ์ - คณะกรรมการดำเนินการ

ยุทธศาสตร์ที่ 2 พัฒนาคุณภาพชีวิตของสมาชิกสหกรณ์และครอบครัว

เป้าประสงค์ : เป็นองค์กรที่มีการให้บริการอย่างดีเยี่ยม และมีการจัดสวัสดิการให้กับสมาชิกอย่างครอบคลุม

กลยุทธ์	โครงการ / กิจกรรม	ตัวชี้วัด	เกณฑ์การให้คะแนน	ระยะเวลาการดำเนินการ	ผู้รับผิดชอบ	
1. ส่งเสริมการออมทรัพย์แก่สมาชิก	1.1 โครงการส่งเสริมการออมทรัพย์แก่สมาชิก	วงเงินการฝากเพิ่มขึ้น	ร้อยละ 10	ภายใน 1 ปี	- คณะกรรมการบริหาร ผลประโยชน์สหกรณ์	
2. ส่งเสริมสวัสดิการมีคุณภาพชีวิตที่ดี	1.2 โครงการประชาสัมพันธ์กิจกรรมของสมาชิกสหกรณ์	จำนวนผู้เข้าชมเว็บไซต์	ร้อยละ 40	ภายใน 1 ปี	- คณะกรรมการศึกษาและ ประชาสัมพันธ์	
	1.3 โครงการให้สวัสดิการแก่สมาชิก - ประกันชีวิตกลุ่ม - เพิ่มทุนประกันชีวิตกลุ่ม 200,000 บาท - ทุนสงเคราะห์จัดงานศพ - พวงพืชมงคล	สมาชิกสามัญที่ทำประกัน สมาชิกสามัญที่ทำประกัน สมาชิกสามัญที่ได้รับสิทธิ สมาชิกสามัญที่ได้รับสิทธิ	ร้อยละ 100 ร้อยละ 10 ร้อยละ 10 ร้อยละ 100		ภายใน 1 ปี	- คณะกรรมการดำเนินการ
	1.4 โครงการเปิดและให้บริการศูนย์สุขภาพสหกรณ์	จำนวนผู้เข้าชมเว็บไซต์	ร้อยละ 40			

ยุทธศาสตร์ที่ 3 พัฒนาระบบเทคโนโลยีสารสนเทศ

เป้าประสงค์ : มีระบบเทคโนโลยีสารสนเทศที่ทำให้การปฏิบัติงานมีประสิทธิภาพมากยิ่งขึ้น

กลยุทธ์	โครงการ / กิจกรรม	ตัวชี้วัด	เกณฑ์การให้คะแนน	ระยะเวลาการดำเนินการ	ผู้รับผิดชอบ
1. พัฒนาระบบเทคโนโลยีสารสนเทศ	1.1 โครงการพัฒนาระบบสหกรณ์ เพื่อการบริการ	- จำนวนระบบงานการ ให้บริการเพิ่มขึ้น	อย่างน้อย 1 ระบบ	ภายใน 1 ปี	คณะกรรมการดำเนินการ

ยุทธศาสตร์ที่ 4 พัฒนาด้านการบริหารจัดการอย่างต่อเนื่อง

เป้าประสงค์ : เป็นองค์กรที่เป็นที่รู้จัก ได้รับการยอมรับทั้งภายในและภายนอกองค์กร

กลยุทธ์	โครงการ / กิจกรรม	ตัวชี้วัด	เกณฑ์การให้คะแนน	ระยะเวลาการดำเนินการ	ผู้รับผิดชอบ
1. การเพิ่มประสิทธิภาพในการ บริหารงานของสหกรณ์	1.1 โครงการจัดทำแผนดำเนินงาน ประจำปีของสหกรณ์	- จัดทำแผนประจำปีแล้วเสร็จ	- ก่อนเริ่มดำเนินการ ไม่น้อยกว่า 15 วัน	ภายใน 1 ปี	คณะกรรมการดำเนินการ
	1.2 โครงการศึกษาแผนงานประจำปี	- ติดตามแผนงานประจำปี	- ภายใน 30 วัน นับ จากวันสิ้นสุดแผนงาน	ภายใน 1 ปี	คณะกรรมการดำเนินการ
	1.3 โครงการประเมินผลการดำเนินงานสหกรณ์สหกรณ์ ยุทธศาสตร์สหกรณ์	- ประเมินผลสหกรณ์สหกรณ์	- เดือนละ 1 ครั้ง	ภายใน 1 ปี	คณะกรรมการดำเนินการ



ระเบียบวาระที่ 4 เรื่องพิจารณา

4.6 ขอกำหนดวงเงินซึ่งสหกรณ์อาจกู้ยืมหรือค้ำประกัน
ประจำปี 2561

พิจารณากำหนดวงเงินซึ่งสหกรณ์อาจกู้ยืมหรือค้ำประกัน ประจำปี 2561

ตามมติที่ประชุมใหญ่สามัญประจำปี 2559 เมื่อวันที่ 30 มกราคม 2560 กำหนดวงเงินซึ่งสหกรณ์ออมทรัพย์ข้าราชการ กรมสรรพสามิต จำกัด อาจกู้ยืมหรือค้ำประกันประจำปี 2560 ไว้ไม่เกิน 100 ล้านบาทนั้น

ข้อบังคับสหกรณ์ฯ พ.ศ.2544 ข้อ 18 กำหนดว่า "ที่ประชุมใหญ่อาจกำหนดวงเงิน ซึ่งสหกรณ์อาจกู้ยืม หรือ การค้ำประกันสำหรับปีหนึ่งๆ ไว้ตามที่จำเป็นและสมควรแก่การดำเนินงานวงเงินซึ่งกำหนดดังว่านี้ ต้องได้รับความเห็นชอบจาก ทะเบียนสหกรณ์ฯ

คณะกรรมการดำเนินการฯ ประจำปี 2560 ได้พิจารณาแล้วเห็นว่า เพื่อให้การบริหารด้านการเงินมีสภาพคล่อง ที่เหมาะสม จึงเห็นควรกำหนดวงเงินซึ่งสหกรณ์ฯ อาจกู้ยืมหรือค้ำประกันประจำปี 2561 ไว้ไม่เกิน 100 ล้านบาท (หนึ่งร้อยล้านบาทถ้วน) เท่ากับปี 2560

จึงเสนอให้ที่ประชุมใหญ่พิจารณา



ระเบียบวาระที่ 4 เรื่องพิจารณา

4.7 เสนอคัดเลือกผู้สอบบัญชี

ประจำปี 2561

พิจารณาเสนอคัดเลือกผู้สอบบัญชี ประจำปี 2561

ตามที่กรมตรวจบัญชีสหกรณ์ ได้จัดทำกรปรับปรุงระบบการตรวจสอบบัญชีสหกรณ์ โดยมีวัตถุประสงค์กระจายงานด้านการสอบบัญชีสำหรับสหกรณ์ขนาดใหญ่ที่มีฐานะการเงินมั่นคง และมีระบบการบริหารที่ดี ให้ผู้สอบบัญชีภาคเอกชนเข้ามาตรวจบัญชี โดยอยู่ภายใต้การกำกับดูแลของกรมตรวจบัญชีสหกรณ์ และต้องผ่านการอบรมหลักสูตรการสอบบัญชีสหกรณ์

ทั้งนี้ สหกรณ์ออมทรัพย์ข้าราชการกรมสรรพสามิต จำกัด เป็นสหกรณ์ขนาดใหญ่ จึงต้องมีผู้ตรวจสอบบัญชีภาคเอกชนเข้ามาตรวจบัญชี โดยปี 2559 ที่ประชุมใหญ่สามัญประจำปีได้มีมติเลือก นางสาววณา บุญโพธิ์แก้ว เป็นผู้ตรวจสอบบัญชีภาคเอกชน ซึ่งบัดนี้ได้สิ้นสุดภาระหน้าที่ จึงขอเสนอให้ที่ประชุมใหญ่พิจารณาเลือกผู้สอบบัญชีภาคเอกชน ประจำปี 2561

	นางสาวสุภางค์ เวสารัชชารีย์กุล	นางชัญญา นุช พังสวน
1. ขอบเขตการตรวจสอบ	<ul style="list-style-type: none"> - ตรวจสอบงบการเงินตามมาตรฐานการสอบบัญชีที่รับรองทั่วไป และระเบียบที่นายทะเบียนกำหนด รวมถึงระเบียบและคำแนะนำที่กรมตรวจบัญชีสหกรณ์กำหนดขึ้น โดยมีวัตถุประสงค์เพื่อแสดงความเห็นต่องบการเงินที่ตรวจสอบได้แสดงฐานะการเงิน ณ วันที่ 31 ธันวาคม 2561 ผลการดำเนินงาน และกระแสเงินสดสำหรับปีสิ้นสุดวันเดียวกัน - การสอบบัญชีใช้วิธีการทดสอบที่มีข้อจำกัดอื่นๆ ตลอดจนระบบควบคุมภายในที่มีข้อจำกัด บางกรณีการตรวจสอบอาจไม่พบการแสดงข้อมูลผิดพลาด ถ้าได้พบข้อบกพร่องที่มีสาระสำคัญเกี่ยวกับระบบการควบคุมภายใน จะทำหนังสือแจ้งให้ท่านทราบต่างหากจากรายงานการสอบบัญชี 	
2. การเข้าปฏิบัติงานและผู้ช่วยผู้สอบบัญชี	อย่างน้อยปีละ 3 ครั้ง ครั้งละไม่น้อยกว่า 3 วันทำการ (ทุกๆ 4 เดือน) มีผู้ช่วยผู้สอบบัญชี 3-4 คน	อย่างน้อยปีละ 3 ครั้ง ครั้งละไม่น้อยกว่า 3 วันทำการ มีผู้ช่วยผู้สอบบัญชี 2 คน (มีสำรอง 3 คน)
3. รายงานผลการตรวจสอบ	รายงานการสอบบัญชีระหว่างปี พร้อมให้ข้อสังเกตและข้อเสนอแนะ เป็นแนวทางการปฏิบัติงาน รายงานการสอบบัญชีประจำปี รายงานการสอบบัญชีแบบสั้น และแบบยาว รายงานผลการตรวจสอบบัญชีเสนอ นายทะเบียนสหกรณ์ ตามระเบียบที่นายทะเบียนสหกรณ์กำหนด	รายงานการสอบบัญชีระหว่างปี/ประจำปี ตามระเบียบนายทะเบียนสหกรณ์กำหนด ให้คำแนะนำด้านการบริหารการเงินการบัญชี โดยไม่ถือเป็นค่าบริการแต่อย่างใด แม้ผลการตรวจสอบให้สหกรณ์และกรมตรวจบัญชีสหกรณ์ทราบเป็นลายลักษณ์อักษร
4. ค่าธรรมเนียม	80,000.00 บาท	100,000.00 บาท
5. ประสบการณ์	ระยะเวลาเป็นผู้สอบบัญชีของทางราชการโดยประมาณ 18 ปี ปัจจุบันเป็น ผู้อำนวยการตรวจสอบบัญชีสหกรณ์เมื่อปี 2551 รับงานตรวจสอบบัญชีสหกรณ์ออมทรัพย์ จำนวน 21 แห่ง	ระยะเวลาเป็นผู้สอบบัญชีของทางราชการโดยประมาณ 18 ปี ปัจจุบันเป็น ผู้อำนวยการตรวจสอบบัญชีสหกรณ์เมื่อปี 2551 รับงานตรวจสอบบัญชีสหกรณ์ออมทรัพย์ จำนวน 9 แห่ง

ซึ่งคณะกรรมการดำเนินการสหกรณ์ฯ ได้เลือก นางสาวสุภางค์ เวสารัชชารีย์กุล ให้เป็นผู้ตรวจสอบบัญชีภาคเอกชนเข้ามาตรวจบัญชีประจำปี 2561 เนื่องจากเป็นผู้สอบบัญชีของกรมตรวจบัญชีสหกรณ์ที่มีความรู้ความเข้าใจในระบบการดำเนินงานของสหกรณ์ออมทรัพย์ฯ เป็นอย่างดี และค่าธรรมเนียมการตรวจสอบบัญชีเหมาะสม

จึงเสนอให้ที่ประชุมใหญ่พิจารณา



ระเบียบวาระที่ 5

เรื่องอื่นๆ